

**LAPORAN KEUANGAN &**

**CATATAN ATAS LAPORAN KEUANGAN (CALK)**

**Periode Semester 1**

**Tahun Anggaran 2022**



**KOMISI PEMILIHAN UMUM KABUPATEN SERANG**

**JL. Kitapa No. 33 Cilame Serang**

Laporan Keuangan Sekretariat Komisi Pemilihan Umum Kabupaten Serang Semester 2 Tahun 2021 ini telah disusun dan disajikan sesuai dengan Peraturan Menteri Keuangan Nomor 222 /PMK.05/2016 tentang perubahan atas Peraturan Menteri Keuangan Nomor 177 /PMK.05/2015 tentang Pedoman Penyusunan dan Penyampaian Laporan Keuangan Kementerian Negara/Lembaga dan berdasarkan kaidah-kaidah pengelolaan keuangan yang sehat di lingkungan pemerintahan kemudian sesuai dengan surat Direktorat Jenderal Perbendaharaan Nomor : S-29/PB/PB.6/2022 perihal Pedoman Penyusunan Laporan Keuangan Semester I Tahun 2022 serta Pelaksanaan Rekonsiliasi seiring dengan pelaksanaan roll out SAKTI full module untuk seluruh K/L pada Tahun 2022. maka pemrosesan transaksi keuangan untuk penyusunan Laporan Keuangan pada seluruh satuan kerja (satker) telah sepenuhnya menggunakan SAKTI Kelompok Modul Pelaporan (modul persediaan, modul asset tetap, modul piutang serta modul general ledger dan Pelaporan/ GLP kemudian berdasarkan Keputusan Menteri Keuangan Nomor : 295/KM.6/2019 tentang Tabel Manfaat dalam Rangka Penyusutan Barang Milik Negara berupa Aset Tetap pada Entitas Pemerintah Pusat kemudian masa manfaat adalah periode suatu asset tetap yang diharapkan digunakan untuk aktifitas pemerintahan dan/atau pelayanan publik atau jumlah produksi atau unit serupa yang diharapkan diperoleh dari asset untuk aktivitas Pemerintahan dan/atau pelayanan publik, adapun rincian laporan keuangan ini meliputi :

## 1. LAPORAN REALISASI ANGGARAN

Laporan Realisasi Anggaran menggambarkan perbandingan antara anggaran dengan realisasinya, yang mencakup unsur-unsur pendapatan dan belanja selama periode 1 Januari - 30 Juni 2022.

Realisasi Pendapatan Negara pada Semester Dua Tahun Anggaran 2021 adalah Pendapatan Negara Bukan Pajak sebesar Rp 72.353.152,- Realisasi Belanja Negara sampai dengan Bulan Desember TA 2021 adalah sebesar Rp. 1.094.752.822,- atau mencapai 37. % dari alokasi anggaran sebesar Rp. 2.981.695,- Dengan uraian sebagai berikut :

URAIAN	ANGGARAN	REALISASI	REALISASI DI ATAS (BAWAH) ANGGARAN	% REALISASI ANGGARAN
<b>PENDAPATAN NEGARA DAN HIBAH</b>				
1. PENERIMAAN DALAM NEGERI	-	-	-	-
a. Penerimaan Perpajakan	-	72.353.152	72.353.152	-
b. Penerimaan Negara Bukan Pajak	-	-	-	-
2. HIBAH	-	-	-	-
<b>Jumlah Pendapatan</b>	-	<b>72.353.152</b>	<b>72.353.152</b>	-
<b>BELANJA</b>				
Belanja Pegawai	1.877.887.000	879.549.722	(998.337.278)	46,84
Belanja Barang	1.090.072.000	215.203.100	(874.868.900)	19,74
Belanja Modal	13.736.000	-	(13.736.000)	-
Hibah	-	-	-	-
<b>Jumlah Belanja</b>	<b>2.981.695.000</b>	<b>1.094.752.822</b>	<b>(1.886.942.178)</b>	<b>36,72</b>
<b>PEMBIAYAAN</b>				
Pembiayaan Dalam Negeri	-	-	-	-
Pembiayaan Luar Negeri	-	-	-	-
<b>Jumlah Pembiayaan</b>	-	-	-	-

## 2. NERACA

Neraca menggambarkan posisi keuangan entitas mengenai aset, dan ekuitas sampai dengan 30 Juni 2022 dengan Jumlah Aset sebesar Rp. 2.521.326.283,- didalamnya terdapat penambahan aset berupa tanah dengan nilai Rp. 954.557.996,- berasal dari hibah Pemerintah Daerah Kabupaten Serang yang diperuntukan untuk digunakan pembangunan gedung kantor dan fasilitas penunjang kegiatan lainnya berupa gudang dan aula gedung pertemuan kemudian terdapat Piutang Jangka Panjang sebesar Rp. 49.199.200,- berasal dari Tagihan Tuntutan Perbendaharaan/Tuntutan Ganti Rugi (TGR) atas kehilangan 1 unit kendaraan dinas minibus yang sedang di proses untuk penyelesaian tuntutan ganti ruginya , kemudian dari Aset Lain-lain sebesar Rp 204.117.500, merupakan barang-barang peralatan mesin yang sudah dihentikan penggunaannya dari operasional perkantoran karena yang diakibatkan kerusakan semua

barang-barang tersebut dikumpulkan digudang, dan Jumlah Ekuitas sebesar Rp. 2.418.515.158,- kemudian Nilai Kewajiban dan Ekuitas seluruhnya tersaji sebesar Rp. 2.615.390.483,- dengan uraian sebagai berikut :

Jumlah Aset Lancar	15.000.000
<b>ASET TETAP</b>	
Tanah	954.557.996
Peralatan dan Mesin	4.600.510.575
Akumulasi Penyusutan	(3.033.742.288)
<b>Jumlah Aset Tetap</b>	<b>2.521.326.283</b>
<b>PIUTANG JANGKA PANJANG</b>	
Piutang tagihan tuntutan perbendaharaan/TGR	49.199.200
Tagihan tuntutan perbendaharaan/TGR (netto)	49.199.200
<b>Tagihan Tuntutan Perbendaharaan/Tunjangan Ganti Rugi (netto)</b>	<b>49.199.200</b>
<b>Jumlah Piutang Jangka Panjang</b>	<b>49199200</b>
<b>ASET LAINNYA</b>	
Aset tak berwujud	39.820.000
Aset Lain-lain	204.117.500
Akumulasi Penyusutan/Amortisasi Aset Lainnya	(214.072.500)
<b>Jumlah Aset Lainnya</b>	<b>29.865.000</b>
<b>Jumlah Aset</b>	<b>2.615.390.483</b>
<b>EKUITAS</b>	
<b>EKUITAS</b>	
Ekuitas	2.615.390.483
<b>Jumlah Ekuitas</b>	<b>2.615.390.483</b>
<b>JUMLAH KEWAJIBAN DAN EKUITAS</b>	<b>2.615.390.483</b>

### 3. LAPORAN OPERASIONAL

Laporan operasional merupakan gambaran dari keseluruhan pengeluaran dan penerimaan berupa pengeluaran operasional perkantoran sehari - hari yang terdiri dari jumlah pendapatan operasional sebesar Rp. 0,- kemudian jumlah beban operasional Rp. 1.276.628.147,- dan surplus(deficit) dari kegiatan operasional Rp. (1.276.628.147,-) kemudian surplus(deficit) dari kegiatan non operasional Rp. 72.353.152,- ditambah surplus(deficit) dari pos luar biasa sebesar Rp. (1.204.274.995,-) sehingga surplus/(deficit)-LO menjadi sebesar Rp. (1.204.274.995,-) dengan uraian sebagai berikut :

<b>PENDAPATAN PERPAJAKAN</b>	
PNBP Lainnya	-
Pendapatan BLU	-
Pendapatan Hibah	-
<b>Jumlah Pendapatan Operasional</b>	-
<b>BEBAN OPERASIONAL</b>	
Beban Pegawai	1.061.425.047
Beban Persediaan	-
Beban Barang dan Jasa	95.414.400
Beban Pemeliharaan	90.683.700
Beban Perjalanan Dinas	29.105.000
Beban Barang untuk Diserahkan kepada Masyarakat	-
Beban Hibah	-
Beban Bantuan Sosial	-
Beban Penyusutan dan Amortisasi	-
Beban Penyisihan Piutang Tak Tertagih	-
Beban Lain-lain	-
<b>Jumlah Beban Operasional</b>	<b>1.276.628.147</b>
<b>Surplus/Defisit dari Kegiatan Operasional</b>	<b>(1.276.628.147)</b>
<b>KEGIATAN NON OPERASIONAL</b>	
<b>Surplus/Defisit Pelepasan Aset Non Lancar</b>	
Pendapatan dari Pemindahtanganan BMN lainnya	-
<b>Jumlah Surplus/Defisit Pelepasan Aset Non Lancar</b>	-
<b>Surplus/Defisit dari Kegiatan Non Operasional Lainnya</b>	
Pendapatan dari Kegiatan Non Operasional Lainnya	72.353.152
<b>Jumlah Surplus/Defisit dari Kegiatan Non Operasional Lainnya</b>	<b>72.353.152</b>
<b>Surplus/Defisit dari Kegiatan Non Operasional</b>	<b>72.353.152</b>
<b>POS LUAR BIASA</b>	
Pendapatan Luar Biasa	-
Beban Luar Biasa	-
<b>Jumlah Surplus/Defisit dari Pos Luar Biasa</b>	-
<b>SURPLUS/DEFISIT - LO</b>	<b>(1.204.274.995)</b>

#### 4. LAPORAN PERUBAHAN EKUITAS

Laporan Perubahan Ekuitas menyajikan informasi kenaikan atau penurunan ekuitas yang terjadi dalam periode smt 1 Tahun 2022. Terdiri dari Ekuitas awal sebesar Rp. 2.551.191.283,- kemudian terdapat surplus/(defisit)-LO sebesar Rp. (1.204.274.995,-) kemudian koreksi yang menambah/mengurangi ekuitas yang antara lain berasal dari dampak kumulatif perubahan kebijakan akuntansi koreksi yang menambah/mengurangi ekuitas Rp. 49.199.200,- ditambah dengan transaksi antar entitas sebesar Rp. 1.-22.399.670,- kemudian terdapat kenaikan/penurunan entitas sebesar Rp. (132.676.125,-) maka menjadi ekuitas akhir senilai Rp. 2.418.515.158,- dengan uraian sebagai berikut :

<b>EKUITAS AWAL</b>	<b>2.551.191.283</b>
<b>SURPLUS/DEFISIT - LO</b>	<b>(1.204.274.995)</b>
<b>KOREKSI YANG MENAMBAH/MENGURANGI EKUITAS YANG ANTARA LAIN BERASAL DARI DAMPAK KUMULATIF PERUBAHAN KEBIJAKAN AKUNTANSI KOREKSI YANG MENAMBAH/MENGURANGI EKUITAS</b>	<b>49.199.200</b>
Koreksi Atas Reklasifikasi Persediaan/Aset Tetap/Aset Lainnya	-
Koreksi Aset Tetap Non Revaluasi	-
Koreksi Lainnya	49.199.200
<b>TRANSAKSI ANTAR ENTITAS</b>	<b>1.022.399.200</b>
<b>KENAIKAN/(PENURUNAN) EKUITAS</b>	<b>(132.676.125)</b>
<b>EKUITAS AKHIR</b>	<b>2.418.515.158</b>

Catatan atas Laporan Keuangan (CaLK) menyajikan informasi tentang penjelasan atau daftar terinci atau analisis atas nilai suatu pos yang disajikan dalam Laporan Realisasi Anggaran Neraca, Laporan Operasional dan Laporan Perubahan Ekuitas. Termasuk pula dalam CaLK adalah penyajian informasi yang diharuskan dan dianjurkan oleh Standar Akuntansi Pemerintahan serta pengungkapan-pengungkapan lainnya yang diperlukan untuk penyajian yang wajar atas laporan keuangan.

Dalam penyajian Laporan Realisasi Anggaran untuk periode yang berakhir sampai dengan tanggal 30 Juni 2022, disusun dan disajikan berdasarkan basis kas, sedangkan Laporan Operasional, Laporan Perubahan Ekuitas dan Neraca untuk periode per tanggal 30 Desember 2022 disusun dan disajikan dengan basis akrual.

## **A. PENJELASAN UMUM**

### **A.1 PROFIL DAN KEBIJAKAN TEKNIS SEKRETARIAT KPU KABUPATEN SERANG**

Komisi Pemilihan Umum Kabupaten Serang didirikan sebagai salah satu upaya pemerintah untuk meningkatkan kualitas Laporan Keuangan Kementerian Negara/Lembaga sesuai dengan Peraturan Menteri Keuangan Nomor 222 /PMK.05/2016 tentang perubahan atas Peraturan Menteri Keuangan Nomor 177 /PMK.05/2015 tentang Pedoman Penyusunan dan Penyampaian Laporan Keuangan Kementerian Negara/Lembaga. Sekretariat Komisi Pemilihan Umum Kabupaten Serang berkedudukan di Jalan Kitapa Nomor 33 Serang, mempunyai tugas dan fungsi dalam memfasilitasi Kegiatan operasional KPU dalam penyelenggaraan Pemilu dan menyusun laporan Keuangan Pemerintah Pusat yang disajikan dengan akuntabel, akurat dan transparan.

Untuk mewujudkan tujuan diatas Sekretariat KPU Kabupaten Serang berkomitmen dengan visi “*mewujudkan pelaksanaan penyelenggaraan keuangan negara yang efisien, akuntabel dan transparan dan berkualitas.*”

## **A.2. PENDEKATAN PENYUSUNAN LAPORAN KEUANGAN**

Laporan Keuangan Semester 2 Tahun 2021 ini merupakan laporan yang mencakup seluruh aspek keuangan yang dikelola oleh Sekretariat KPU Kabupaten Serang. Laporan Keuangan ini dihasilkan melalui Sistem Akuntansi Instansi (SAI) yaitu serangkaian prosedur manual maupun yang terkomputerisasi mulai dari pengumpulan data, pencatatan dan pengikhtisaran sampai dengan pelaporan posisi keuangan dan operasi keuangan pada Kementerian Negara/Lembaga. SAI terdiri dari Sistem Akuntansi Keuangan (SAK) dan Sistem Informasi Manajemen dan Akuntansi Barang Milik Negara (SIMAK-BMN). SAI dirancang untuk menghasilkan Laporan Keuangan Satuan Kerja yang terdiri dari Laporan Realisasi Anggaran, Neraca, dan Catatan atas Laporan Keuangan. Sedangkan SIMAK-BMN adalah sistem yang menghasilkan informasi aset tetap, persediaan, dan aset lainnya untuk penyusunan neraca dan laporan barang milik negara serta laporan manajerial lainnya.

### **A.3 Basis Akuntansi**

Sekretariat KPU Kabupaten Serang menerapkan akuntansi dan pelaporan berbasis akrual dalam penyusunan dan penyajian Neraca, Laporan Operasional, dan Laporan Perubahan Ekuitas, serta menerapkan akuntansi dan pelaporan berbasis kas untuk penyusunan dan penyajian Laporan Realisasi Anggaran.

Akuntansi dan pelaporan berbasis akrual adalah basis akuntansi yang mengakui pengaruh transaksi dan peristiwa lainnya pada saat transaksi dan peristiwa itu terjadi, tanpa memperhatikan saat kas atau setara kas diterima atau dibayarkan. Sedangkan akuntansi dan pelaporan berbasis kas adalah basis akuntansi yang mengakui pengaruh transaksi atau peristiwa lainnya pada saat kas atau setara kas diterima atau dibayar. Hal ini sesuai dengan Standar Akuntansi Pemerintahan yang telah ditetapkan dengan Peraturan Pemerintah Nomor 71 Tahun 2010 tentang Standar Akuntansi Pemerintahan.

### **A.4 Dasar Pengukuran**

Pengukuran adalah proses penetapan nilai uang untuk mengakui dan memasukkan setiap pos dalam laporan keuangan. Dasar pengukuran yang diterapkan Sekretariat KPU Kabupaten Serang dalam penyusunan dan penyajian Laporan Keuangan adalah dengan menggunakan nilai perolehan historis.

Aset dicatat sebesar pengeluaran/pengguraan sumber daya ekonomi atau sebesar nilai wajar dari imbalan yang diberikan untuk memperoleh asset tersebut. Kewajiban dicatat sebesar nilai wajar sumber daya ekonomi yang digunakan pemerintah untuk memenuhi kewajiban yang bersangkutan.



Pengukuran pos-pos laporan keuangan menggunakan mata uang rupiah. Transaksi yang menggunakan mata uang asing dikonversi terlebih dahulu dan dinyatakan dalam mata uang rupiah.

#### **A.5 Kebijakan Akuntansi**

Penyusunan dan penyajian Laporan Keuangan Tahun 2018 telah mengacu pada Standar Akuntansi Pemerintahan (SAP) yang telah ditetapkan dengan Peraturan Pemerintah Nomor 71 Tahun 2010 tentang Standar Akuntansi Pemerintahan. Disamping itu, dalam penyusunannya telah diterapkan kaidah-kaidah pengelolaan keuangan yang sehat di lingkungan pemerintahan adalah sebagai berikut:

##### **(1) Pendapatan-LRA**

- Pendapatan-LRA adalah semua penerimaan rekening kas umum negara yang menambah saldo anggaran lebih dalam periode tahun yang bersangkutan yang menjadi hak pemerintah pusat dan tidak perlu dibayar kembali oleh pemerintah.
- Pendapatan-LRA diakui pada saat kas diterima pada Kas Umum Negara (KUN).
- Akuntansi pendapatan-LRA dilaksanakan berdasarkan azas bruto, yaitu dengan membukukan penerimaan bruto, dan tidak mencatat jumlah nettanya (setelah dikompensasikan dengan pengeluaran).
- Pendapatan-LRA disajikan menurut klasifikasi sumber pendapatan.

##### **(2) Pendapatan-LO**

- Pendapatan-LO adalah hak pemerintah pusat yang diakui sebagai penambah ekuitas dalam periode tahun anggaran yang bersangkutan dan tidak perlu dibayar kembali.
- Pendapatan-LO diakui pada saat timbulnya hak atas pendapatan dan/atau pendapatan direalisasi, yaitu adanya aliran masuk sumber daya ekonomi. Secara khusus pengakuan pendapatan-LO pada Sekretariat KPU Kabupaten Serang adalah sebagai berikut:
  - Pendapatan Jasa Pelatihan diakui setelah pelatihan selesai dilaksanakan
  - Pendapatan Sewa Gedung diakui secara proporsional antara nilai dan periode waktu sewa
  - Pendapatan Denda diakui pada saat dikeluarkannya surat keputusan denda atau dokumen lain yang dipersamakan  
*(Kementerian Negara.Lembaga agar menyesuaikan pengakuan Pendapatan-LO sesuai karakteristik pendapatan masing-masing)*
- Akuntansi pendapatan-LO dilaksanakan berdasarkan azas bruto, yaitu dengan membukukan penerimaan bruto, dan tidak mencatat jumlah nettanya (setelah dikompensasikan dengan pengeluaran).
- Pendapatan disajikan menurut klasifikasi sumber pendapatan

### **(3) Belanja**

- Belanja adalah semua pengeluaran dari rekening kas umum negara yang mengurangi saldo anggaran lebih dalam periode tahun yang bersangkutan yang tidak akan diperoleh pembayarannya kembali oleh pemerintah.
- Belanja diakui pada saat terjadi pengeluaran kas dari KUN.
- Khusus pengeluaran melalui bendahara pengeluaran, pengakuan belanja terjadi pada saat pertanggungjawaban atas pengeluaran tersebut disahkan oleh Kantor Pelayanan Perbendaharaan Negara (KPPN).
  - Belanja disajikan menurut klasifikasi ekonomi/jenis belanja dan selanjutnya klasifikasi berdasarkan organisasi dan fungsi akan diungkapkan dalam Catatan atas Laporan Keuangan.

### **(4) Beban**

- Beban adalah penurunan manfaat ekonomi atau potensi jasa dalam periode pelaporan yang menurunkan ekuitas, yang dapat berupa pengeluaran atau konsumsi aset atau timbulnya kewajiban.
- Belanja diakui pada saat timbulnya kewajiban/terjadinya konsumsi aset/terjadinya penurunan manfaat ekonomi atau potensi jasa.

Belanja disajikan menurut klasifikasi ekonomi/jenis belanja.

### **(5) Aset**

- Aset adalah sumber daya ekonomi yang dikuasai dan/atau dimiliki oleh pemerintah sebagai akibat dari peristiwa masa lalu dan dari mana manfaat ekonomi dan/atau sosial di masa depan diharapkan dapat diperoleh, baik oleh pemerintah maupun oleh masyarakat, serta dapat diukur dalam satuan uang, termasuk sumber daya non-keuangan yang diperlukan untuk penyediaan jasa bagi masyarakat umum dan sumber-sumber daya yang dipelihara karena alasan sejarah dan budaya. Dalam pengertian aset ini tidak termasuk sumber daya alam seperti hutan, kekayaan di dasar laut, dan kandungan pertambangan. Aset diakui pada saat diterima atau pada saat hak kepemilikan berpindah.
- Aset diklasifikasikan menjadi Aset Lancar, Investasi, Aset Tetap, Piutang Jangka Panjang dan Aset Lainnya.
  - a. **Aset Lancar**
    - Aset Lancar mencakup kas dan setara kas yang diharapkan segera untuk direalisasikan, dipakai, atau dimiliki untuk dijual dalam waktu 12 (dua belas) bulan sejak tanggal pelaporan.
    - Kas disajikan di neraca dengan menggunakan nilai nominal. Kas dalam bentuk valuta

asing disajikan di neraca dengan menggunakan kurs tengah BI pada tanggal neraca.

- Piutang dinyatakan dalam neraca menurut nilai yang timbul berdasarkan hak yang telah dikeluarkan surat keputusan penagihan atau yang dipersamakan, yang diharapkan diterima pengembaliannya dalam waktu 12 (dua belas) bulan setelah tanggal pelaporan dan disajikan sebagai Bagian Lancar Piutang.
- Tagihan Penjualan Angsuran (TPA) dan Tuntutan Ganti Rugi (TGR) yang akan jatuh tempo 12 (dua belas) bulan setelah tanggal neraca disajikan sebagai Bagian Lancar TPA/TGR.
- Persediaan adalah aset lancar dalam bentuk barang atau perlengkapan yang dimaksudkan untuk mendukung kegiatan operasional pemerintah, dan barang-barang yang dimaksudkan untuk dijual dan/atau diserahkan dalam rangka pelayanan kepada masyarakat.
- Persediaan dicatat di neraca berdasarkan hasil perhitungan fisik pada tanggal neraca dikalikan dengan:
  - harga pembelian terakhir, apabila diperoleh dengan pembelian;
  - harga standar apabila diperoleh dengan memproduksi sendiri;
  - harga wajar atau estimasi nilai penjualannya apabila diperoleh dengan cara lainnya.

#### **b. Aset Tetap**

- Aset tetap mencakup seluruh aset berwujud yang dimanfaatkan oleh pemerintah maupun untuk kepentingan publik yang mempunyai masa manfaat lebih dari satu tahun.
- Aset tetap dilaporkan pada neraca berdasarkan harga perolehan atau harga wajar.
- Pengakuan aset tetap didasarkan pada nilai satuan minimum kapitalisasi sebagai berikut:
  - a. Pengeluaran untuk per satuan peralatan dan mesin dan peralatan olah raga yang nilainya sama dengan atau lebih dari Rp 300.000 (tiga ratus ribu rupiah);
  - b. Pengeluaran untuk gedung dan bangunan yang nilainya sama dengan atau lebih dari Rp 10.000.000 (sepuluh juta rupiah);
  - c. Pengeluaran yang tidak tercakup dalam batasan nilai minimum kapitalisasi tersebut di atas, diperlakukan sebagai biaya kecuali pengeluaran untuk tanah, jalan/irigasi/jaringan, dan aset tetap lainnya berupa koleksi perpustakaan dan barang bercorak kesenian.

#### **c. Piutang Jangka Panjang**

- Piutang Jangka Panjang adalah piutang yang akan jatuh tempo atau akan

direalisasikan lebih dari 12 bulan sejak tanggal pelaporan. Termasuk dalam Piutang Jangka Panjang adalah Tagihan Penjualan Angsuran (TPA), Tagihan Tuntutan Perbendaharaan/Tuntutan Ganti Rugi (TP/TGR) yang jatuh tempo lebih dari satu tahun.

- TPA menggambarkan jumlah yang dapat diterima dari penjualan aset pemerintah secara angsuran kepada pegawai pemerintah yang dinilai sebesar nilai nominal dari kontrak/berita acara penjualan aset yang bersangkutan setelah dikurangi dengan angsuran yang telah dibayar oleh pegawai ke kas negara atau daftar saldo tagihan penjualan angsuran.
- TP adalah tagihan yang ditetapkan oleh Badan Pemeriksa Keuangan kepada bendahara yang karena lalai atau perbuatan melawan hukum mengakibatkan kerugian Negara/daerah.
- TGR adalah suatu proses yang dilakukan terhadap pegawai negeri atau bukan pegawai negeri bukan bendahara dengan tujuan untuk menuntut penggantian atas suatu kerugian yang diderita oleh negara sebagai akibat langsung ataupun tidak langsung dari suatu perbuatan yang melanggar hukum yang dilakukan oleh pegawai tersebut atau kelalaian dalam pelaksanaan tugasnya.

**d. Aset Lainnya**

- Aset Lainnya adalah aset pemerintah selain aset lancar, aset tetap, dan piutang jangka panjang. Termasuk dalam Aset Lainnya adalah Aset Tak Berwujud, dan Aset Lain-lain.
- Aset Tak Berwujud merupakan aset yang dapat diidentifikasi dan tidak mempunyai wujud fisik serta dimiliki untuk digunakan dalam menghasilkan barang atau jasa atau digunakan untuk tujuan lainnya termasuk hak atas kekayaan intelektual.
- Aset Lain-lain berupa aset tetap pemerintah yang dihentikan dari penggunaan operasional entitas.

**(6) Kewajiban**

- Kewajiban adalah utang yang timbul dari peristiwa masa lalu yang penyelesaiannya mengakibatkan aliran keluar sumber daya ekonomi pemerintah.
- Kewajiban pemerintah diklasifikasikan kedalam kewajiban jangka pendek dan kewajiban jangka panjang.

**a. Kewajiban Jangka Pendek**

Suatu kewajiban diklasifikasikan sebagai kewajiban jangka pendek jika diharapkan untuk dibayar atau jatuh tempo dalam waktu dua belas bulan setelah tanggal pelaporan.

Kewajiban jangka pendek meliputi Utang Kepada Pihak Ketiga, Belanja yang Masih Harus Dibayar, Pendapatan Diterima di Muka, Bagian Lancar Utang Jangka Panjang, dan Utang Jangka Pendek Lainnya.

b. Kewajiban Jangka Panjang

Kewajiban diklasifikasikan sebagai kewajiban jangka panjang jika diharapkan untuk dibayar atau jatuh tempo dalam waktu lebih dari dua belas bulan setelah tanggal pelaporan.

- Kewajiban dicatat sebesar nilai nominal, yaitu sebesar nilai kewajiban pemerintah pada saat pertama kali transaksi berlangsung.

**(7) Ekuitas**

- Ekuitas merupakan selisih antara aset dengan kewajiban dalam satu periode. Pengungkapan lebih lanjut dari ekuitas disajikan dalam Laporan Perubahan Ekuitas.

**(8) Penyisihan Piutang Tidak Tertagih**

- Penyisihan Piutang Tidak Tertagih adalah cadangan yang harus dibentuk sebesar persentase tertentu dari piutang berdasarkan penggolongan kualitas piutang. Penilaian kualitas piutang dilakukan dengan mempertimbangkan jatuh tempo dan upaya penagihan yang dilakukan pemerintah.
- Kualitas piutang didasarkan pada kondisi masing-masing piutang pada tanggal pelaporan sesuai dengan Peraturan Menteri Keuangan Nomor: 69/PMK.06/2014 tentang Penentuan Kualitas Piutang dan Pembentukan Penyisihan Piutang Tidak Tertagih pada Kementerian Negara/Lembaga dan Bendahara Umum Negara. Kriteria kualitas piutang diatur sebagaimana Tabel 1.

*Tabel 1  
Penggolongan Kualitas Piutang*

Kualitas Piutang	Uraian	Penyisihan
Lancar	Belum dilakukan pelunasan s.d. tanggal jatuh tempo	0.5%
Kurang Lancar	Satu bulan terhitung sejak tanggal Surat Tagihan Pertama tidak dilakukan pelunasan	10%
Diragukan	Satu bulan terhitung sejak tanggal Surat Tagihan Kedua tidak dilakukan pelunasan	50%
Macet	1. Satu bulan terhitung sejak tanggal Surat Tagihan Ketiga tidak dilakukan pelunasan 2. Piutang telah diserahkan kepada Panitia Urusan Piutang Negara/DJKN	100%

**(9) Penyusutan Aset Tetap**

- Penyusutan aset tetap adalah penyesuaian nilai sehubungan dengan penurunan kapasitas dan manfaat dari suatu aset tetap. Kebijakan penyusutan aset tetap didasarkan

pada Peraturan Menteri Keuangan No.01/PMK.06/2013 sebagaimana diubah dengan PMK No.90/PMK.06/2014 tentang Penyusutan Barang Milik Negara Berupa Aset Tetap pada Entitas Pemerintah Pusat.

- Penyusutan aset tetap tidak dilakukan terhadap:
  - a. Tanah;
  - b. Konstruksi dalam Pengerjaan (KDP);
  - c. Aset Tetap yang dinyatakan hilang berdasarkan dokumen sumber sah atau dalam kondisi rusak berat dan/atau usang yang telah diusulkan kepada Pengelola Barang untuk dilakukan penghapusan.
- Penghitungan dan pencatatan Penyusutan Aset Tetap dilakukan setiap akhir semester tanpa memperhitungkan adanya nilai residu.
- Penyusutan Aset Tetap dilakukan dengan menggunakan metode garis lurus yaitu dengan mengalokasikan nilai yang dapat disusutkan dari Aset Tetap secara merata setiap semester selama Masa Manfaat.
- Masa Manfaat Aset Tetap ditentukan dengan berpedoman Keputusan Menteri Keuangan Nomor: 59/KMK.06/2013 tentang Tabel Masa Manfaat Dalam Rangka Penyusutan Barang Milik Negara berupa Aset Tetap pada Entitas Pemerintah Pusat. Secara umum tabel masa manfaat tersebut tersaji pada Tabel 2.

Tabel 2

*Penggolongan Masa Manfaat Aset Tetap*

Kelompok Aset Tetap	Masa Manfaat
Peralatan dan Mesin	2 s.d. 20 tahun
Gedung dan Bangunan	10 s.d. 50 tahun
Jalan, Jaringan dan Irigasi	5 s.d 40 tahun
Alat Tetap Lainnya (Alat Musik Modern)	4 tahun

#### **(10) Implementasi Akuntansi Berbasis Akrual Pertama Kali**

Mulai tahun 2015 Pemerintah mengimplementasikan akuntansi dan pelaporan berbasis akrual sesuai dengan amanat PP Nomor 71 tahun 2010 tentang Standar Akuntansi Pemerintahan. Implementasi tersebut memberikan pengaruh pada beberapa hal dalam penyajian laporan keuangan. Pertama pos-pos ekuitas dana pada Neraca per 31 Desember 2021 yang berbasis akuntansi kas menuju akrual direklasifikasi menjadi ekuitas sesuai dengan akuntansi berbasis akrual. Kedua, keterbandingan penyajian akun-akun tahun berjalan dengan tahun sebelumnya dalam Laporan Operasional dan Laporan Perubahan Ekuitas tidak dapat dipenuhi. Hal ini diakibatkan oleh penyusunan dan penyajian akuntansi berbasis akrual pertama kali mulai dilaksanakan tahun 2015.

## B. PENJELASAN ATAS POS-POS LAPORAN REALISASI ANGGARAN

### B.1 Pendapatan

Pendapatan Negara dan Hibah Komisi Pemilihan Umum terdiri dari Pendapatan dari Pengelolaan BMN, Jasa, dan Pendapatan Lain-lain adapun untuk periode ini berupa pengembalian temuan BPK RI dengan Rincian Estimasi Pendapatan dan Realisasinya dapat dilihat dalam Tabel 3 berikut ini:

Tabel 3

No	Uraian	Tahun 2022		
		Anggaran	Realisasi	Naik (Turun) %
1	Pendapatan Perpajakan	-	-	-
2	Pendapatan Negara Bukan Pajak		72.353.152	(100,00)
	Jumlah	-	72.353.152	-

Berdasarkan Tabel 4 Perbandingan Realisasi Semester 2 Tahun Anggaran 2020 dengan Semester 2 Tahun Anggaran 2021 menunjukkan bahwa terdapat kenaikan sebagai berikut :

Tabel 4

URAIAN	Smt 1 TA 2022	Smt 1 TA 2021	Naik/(Turun)	
			Selisih	%
Pendapatan Perpajakan	-	-	-	-
Pendapatan Negara Bukan Pajak	72.353.152	-	72.353.152	100,00
Jumlah	72.353.152	-	72.353.152	100,00

### B.2. Belanja

Realisasi belanja Sekretariat KPU Kabupaten Serang pada Semester 1 TA 2022 terdiri dari belanja pegawai, Belanja Barang, Belanja Modal dan Hibah sesuai dengan Rincian Anggaran dan realisasi belanja Semester 1 TA 2022 tersaji pada Tabel 5.

Tabel 5

No	URAIAN	ANGGARAN	REALISASI	Naik (Turun)%
1	Belanja Pegawai	1.877.887.000	879.549.722	46,84
2	Belanja Barang	1.090.072.000	215.203.100	19,74
3	Belanja Modal	13.736.000	0	0,00
Jumlah		2.981.695.000	1.094.752.822	36,72

Berdasarkan tabel 5 diatas bahwa Realisasi Belanja menurun dikarenakan beberapa kemungkinan diantaranya yaitu bahwa untuk periode rentang waktu antara 1 januari – 30 Juni 2022 hanya ada kegiatan operasional perkantoran saja berbeda dengan sebelumnya yang ada dalam situasi penyelenggaraan pilkada, dengan rincian perbandingan sebagaimana tabel 6 dibawah ini :

Tabel 6

No	URAIAN JENIS BELANJA	SMT 1 T.A. 2022	SMT 1 T.A. 2021	Naik/(Turun)	
				Selisih	%
1	Belanja Pegawai	879.548.722	931.126.592	(51.577.870)	(5,54)
2	Belanja Barang	215.203.100	9.593.873.417	(9.378.670.317)	(97,76)
3	Belanja Modal	0	199.815.000	(199.815.000)	(100,00)
4	Pinjaman dan Hibah			-	0
Jumlah		1.094.751.822	10.724.815.009	(9.630.063.187)	(203,30)

### B.3 Belanja Pegawai

Realisasi Belanja Pegawai Sekretariat KPU Kabupaten Serang pada Semester 1 Tahun Anggaran 2022 meliputi: Belanja Gaji dan Tunjangan PNS; Belanja Gaji dan Tunjangan Pegawai Non PNS; Belanja Honorarium; Belanja Lembur; dan Belanja Vakasi.

Tabel 7

No	URAIAN JENIS BELANJA	SMT 1 T.A. 2022	SMT 1 T.A. 2021	Naik/(Turun)	
				Selisih	%
1	Belanja Gaji Pegawai	879.548.722	931.126.592	-51.577.870	(5,54)
Jumlah		879.548.722	931.126.592	-51.577.870	(5,54)

### B.4 Belanja Barang

Realisasi Belanja Barang Semester 1 Tahun Anggaran 2022 sesuai dengan uraian pada tabel 8 sebagai berikut :

Tabel 8

No	URAIAN JENIS BELANJA	SMT 1 T.A. 2022	SMT 1 T.A. 2021	Naik (Turun)	
				Selisih	%
1	Belanja Barang	215.203.100	9.593.873.417	(9.378.670.317)	(97,76)
Jumlah		215.203.100	9.593.873.417	(9.378.670.317)	(97,76)



## B.5 Belanja Modal

Realisasi Belanja Modal Semester 1 Tahun Anggaran 2022 sesuai dengan tabel sebagai berikut :

Tabel 9

No	URAIAN JENIS BELANJA	Smt 1 T.A. 2022	Smt 21 T.A. 2021	Naik/(Turun)	
				Selish	%
1	Belanja Modal	-	199.815.000	-199.815.000	100,00
	Jumlah	0	199.815.000	-199.815.000	100,00

Dengan rincian sebagai berikut :

No	Nama Barang	Kuantitas	Harga Satuan	Jumlah
1	P.C Unit	2	11.000.000	22.000.000
2	Laptop	10	17.600.000	176.000.000
3	Printer	1	1.815.000	1.815.000
	Jumlah			199.815.000

## C. PENJELASAN ATAS POS-POS NERACA

### C.1. Aset Lancar

Aset lancar dapat berupa persediaan yang merupakan jenis aset dalam bentuk barang atau perlengkapan (*supplies*) untuk mendukung kegiatan dinas operasional sehari-hari di lingkungan KPU Kabupaten Serang dengan nilai aset sebagai berikut :

Tabel 10

No	Uraian	Smt 2 T.A. 2021	Smt 1 T.A. 2021	Naik/(Turun)	
				Selish	%
1	Kas di bendahara pengeluaran	15.000.000	-	15.000.000	100,00
	Jumlah	15.000.000	-	15.000.000	100,00

### C.2. Aset Tetap

Saldo aset tetap berupa peralatan dan mesin kemudian Akumulasi Penyusutan Aset Tetap merupakan kontra akun Aset Tetap yang disajikan berdasarkan pengakumulasian atas penyesuaian nilai sehubungan dengan penurunan kapasitas dan manfaat Aset Tetap, pada periode akhir smt 1 TA 2022 tidak terdapat penambahan asset dengan uraian sebagai berikut

Tabel 11

No	Uraian	Smt 1 T.A. 2022	Smt 1 T.A. 2021	Naik/(Turun)	
				Selish	%
1	Tanah	954.557.996	954.557.996	-	100,00
2	Peralatan Mesin	4.600.510.575	4.600.510.575	-	0,00
3	Akumulasi Penyusutan	(3.033.742.288)	(3.033.742.288)	-	0,00
	Jumlah	2.521.326.283	2.521.326.283	-	-

1. Tanah

No	Nama Barang	Luas (M2)	Lokasi/Alamat	Harga	Keterangan
1	Tanah	40	Desa Cisait Kecamatan Kragilan Kabupaten Serang	8.308.289	Hibah tanah dari Pemerintah Daerah Kabupaten Serang
2	Tanah	1.666	Desa Cisait Kecamatan Kragilan Kabupaten Serang	321.405.045	
3	Tanah	1.304	Desa Cisait Kecamatan Kragilan Kabupaten Serang	384.688.988	
4	Tanah	1.310	Desa Cisait Kecamatan Kragilan Kabupaten Serang	240.155.674	
Jumlah		4.320		954.557.996	

2. Peralatan Mesin

Kode	Nama Barang	Kuantitas	Satuan	Jumlah
	Intrakomptabel			
3020101003	Station Wagon	2	Unit	470.100.000
3020102003	Mini Bus	4	Unit	693.720.000
3020105125	Pick Up	1	Unit	359.800.000
3020102003	Sepeda Motor	6	Unit	84.100.000
3010305010	Pompa Air	1	Unit	6.000.000
3050101001	Mesin Ketik Manual	1	Buah	3.100.000
3050103009	Mesin Fotocopy Electronic	1	Buah	24.000.000
3050104001	Lemari Besi/Metal	18	Buah	75.270.350
3050104002	Lemari Kayu	1	Buah	950.000
3050104003	Rak Besi	8	Buah	12.800.000
3050104005	Filing Cabinet Besi	9	Buah	25.194.400
3050104007	Brandkas	2	Buah	49.500.000
3050104015	Locker	1	Buah	2.035.000
3050105007	CCTV	1	Buah	10.373.000
3050105015	Alat Penghancur Kertas	4	Buah	4.840.000
3050105017	Mesin Absensi	1	Buah	44.000.000
3050105028	Overhead Projector	1	Buah	15.500.000
3050105048	LCD Projector/Infocus	5	Buah	50.336.000
3050105058	Focusing Screen	1	Buah	1.000.000
3050201002	Meja Kerja Kayu	13	Buah	48.600.000
3050201003	Kursi Besi/Metal	60	Buah	49.500.000
3050201005	Sice	9	Buah	29.122.000
3050201008	Meja Rapat	3	Buah	16.500.000
3050201009	Meja Komputer	6	Buah	5.313.000
3050201011	Tempat Tidur Kayu	1	Buah	1.800.000

3050201014	Meja Resepsionis	1	Buah	7.500.000
3050201020	Kursi Fiber Glas/Plastik	6	Buah	6.600.000
3050201022	Partisi	1	Buah	6.000.000
3050201029	Backdrop TV/Wardrobe	1	Set	7.500.000
3050201999	Meubelair Lainnya	6	-	6.171.000
3050203999	Alat Pembersih Lainnya	4	-	4.295.500
3050204004	A.C Split	18	Buah	92.369.750
3050204005	Portable Air Conditioner	1	Buah	28.325.000
3050206002	Televisi	2	Buah	17.695.500
3050206004	Tape Recorder	1	Buah	1.530.000
3050206007	Loudspeaker	1	Buah	1.000.000
3050206008	Sound System	2	Buah	28.407.500
3050206020	Camera Video	1	Buah	12.639.000
3050206037	Mimbar Podium	1	Buah	2.500.000
3050201048	Uninterruptible Power Suppy	15	Buah	15.840.000
3060102060	Camera Film	1	Buah	19.660.000
3060102128	Camera Digital	1	Buah	48.724.000
3060102135	LCD Monitor	1	Buah	1.500.000
3060102167	Drone	1	Buah	11.779.000
3060199999	Alat Studio lainnya	1	-	35.000.000
3060201010	Facsimile	2	Buah	5.816.250
3060323015	Switcher/Pacth Panel	1	Buah	485.000
3060347002	Genset	1	Buah	5.000.000
3080156081	Meja Kerja	6	Buah	3.600.000
3080303004	Scaner (counting system)	1	Buah	4.510.000
3090402031	Kamera Digital	1	Buah	1.650.000
3100101003	Local Area Network (LAN)	1	Buah	12.265.000
3100102001	P.C Unit	37	Buah	452.656.775
3100102002	Laptop	20	Buah	267.920.050
3100102003	Auto Switch/Data Switch	2	Buah	880.000
3100203003	Printer	20	Buah	89.515.500
3100203004	Scaner	20	Buah	542.403.000
3100203013	Capture card	2	Buah	886.000
3100203017	Eksternal/Portable Hardisk	3	Buah	3.833.000
3100204001	Server	1	Buah	5.500.000
3100204002	Router	2	Buah	4.000.000
3100204024	Switch	1	Buah	5.000.000
3100204999	Peralatan Jaringan Lainnya	1	-	1.085.000
3160102001	Miniaturn	1	Buah	35.000.000
		<b>Jumlah A</b>		<b>3.880.495.575</b>
	Penambahan aset dari hibah			
3100102001	P.C Unit	2	Buah	22.000.000
3100102002	Laptop	10	Buah	176.000.000
3100102003	Printer	1	Buah	1.815.000
		<b>Jumlah B</b>		<b>199.815.000</b>
	Penambahan aset dari reward hibah			
3020101003	Station Wagon	2	Unit	520.200.000
		<b>Jumlah C</b>		<b>520.200.000</b>
		<b>Jumlah A + B + C</b>		<b>4.600.510.575</b>

### C.3. Piutang Jangka Panjang

Piutang merupakan hak atau pengakuan pemerintah atas uang atau jasa terhadap pelayanan yang telah diberikan dan belum diselesaikan pembayaran atau serah terimanya pada akhir tahun anggaran per tanggal neraca

Pada periode Semester 2 TA 2017 Terdapat Tagihan Tuntutan Perbendaharaan/Tuntutan Ganti Rugi (TP/TGR) sebesar Rp 75.166.500,- berupa ganti rugi kehilangan 1 unit kendaraan operasional daihatsu xenia yang belum selesai pembayarannya adapun Bagian Lancar Tagihan TP/TGR merupakan Tagihan TP/TGR yang belum diselesaikan pada tanggal neraca yang akan jatuh tempo dalam 12 bulan atau kurang kemudian masih akan berlanjut di periode tahun-tahun selanjutnya sampai dengan selesai dibayar lunas, sebagaimana tabel dibawah ini. Kemudian pada periode Semester 2 TA 2021 setelah di input berdasarkan data-data yang ada sisa TGR berkurang menjadi Rp. 49.199.200

Tabel 12

No	Uraian	Smt 2 T.A. 2021	Smt 2 T.A. 2020	Naik/(Turun)	
				Selisih	%
1	Piutang tagihan tuntutan perbendaharaan/TGR	49.199.200	49.199.200	-	-
2	Penyisihan hutang tidak tertagih-tagihan tuntutan perbendaharaan/TGR	(49.199.200)	0	(49.199.200)	(100,00)

### C.4. Aset Lainnya

Aset Tetap Lainnya merupakan aset tetap yang tidak dapat dikelompokkan dalam tanah, peralatan dan mesin, gedung dan bangunan, jalan, irigasi dan jaringan. Saldo Aset Tetap Lainnya per 30 Juni 2022 adalah berupa barang yang sudah dihentikan penggunaannya karena rusak atau tidak dapat digunakan sebagai mana fungsinya dan sedang menunggu persetujuan untuk dapat dilelang melalui KPKNL Serang, setelah konsultasi dan koordinasi dengan KPKNL Serang sebelum melakukan penjualan tersebut diharuskan untuk melakukan PSP (Penetapan Status Pengguna) terlebih dahulu sesuai dengan ketentuan yang berlaku.

Tabel 13

No	Aset lainnya	Smt 2 TA 2021	Smt 2 TA 2020	Naik (Turun)	
				Selisih	%
1	Aset lain-lain	204.117.500	204.117.500	0	0
2	Akumulasi penyusutan/amortisasi aset lainnya	(204.117.500)	(204.117.500)	0	0
Jumlah		-	-	-	-

Berikut detail uraian barang-barang tersebut sesuai dengan aplikasi Simak-BMN :

UAKPB : 076.01.2900.658942.000.KD KPU KABUPATEN SERANG

No.	Kode Barang Merk Barang	Nama Barang Keterangan	No Asst	Tgl. Perh	No. Bukti	Rupiah Asst
3020102093 (Mini Bus ( Pemumpang 14 Orang Kabinah ))						
1	DAIHATSU XENIA	hilang oleh Sdr Irfi Aziz (angr. KPU)	3	01-01-2011	024/1111/BA/SEPP.KPU.	339.462.000
3050201005 (Site)						
2		Kondisi Rusak	1	22-04-2008	027/270/KPU/2012	1.500.000
3		Kondisi Rusak	2	22-04-2008	027/270/KPU/2012	1.500.000
3050201004 (A.C. Split)						
4	PAIASONIC	rusak berat	2	22-04-2008	028/729/BA/2012	2.800.000
3060101048 (Uninterruptible Power Supply (UPS))						
5		Kondisi Rusak	3	22-04-2008	027/270/KPU/2012	900.000
6	PRGLINK	Kondisi Rusak	5	09-12-2008	027/270/KPU/2012	900.000
7	PROLINK	Kondisi Rusak	7	09-12-2008	027/270/KPU/2012	900.000
8	PROLINK	rusak berat	12	09-12-2008	028/729/BA/2013	900.000
9	PROLINK	rusak berat	14	09-12-2008	028/729/BA/2013	900.000
3060102101 (Photo Tustel)						
10	HJKOH	Kondisi Rusak	1	23-05-2005	027/270/KPU/2012	4.500.000
3080141251 (Stabilizer/UPS)						
11	PreLink	barang tidak ditemukan di lapangan	1	31-12-2003	027/270/KPU/2012	953.700
12	PreLink	barang tidak ditemukan di lapangan	2	31-12-2003	027/270/KPU/2012	953.700
13	PreLink	barang tidak ditemukan di lapangan	3	31-12-2003	027/270/KPU/2012	953.700
14	PreLink	barang tidak ditemukan di lapangan	4	31-12-2003	027/270/KPU/2012	953.700
3100102001 (P.C Unit)						
15	SAMSUNG 17 INCI	rusak berat	11	09-12-2008	028/729/BA/2013	12.870.000
16	SAMSUNG 17 INCI	rusak berat	13	09-12-2008	028/729/BA/2013	12.870.000
3100102002 (Lap Top)						
17	AXIOO	RUSAK PAPAH	2	22-04-2008	027/270/KPU/2012	7.500.000
3100203003 (Printer (Peralatan Personal Komputer))						
18	HP3330	Matr Total	1	31-12-2003	027/270/KPU/2012	5.200.000
19	Epson LQ2180	Matr Total	2	31-12-2003	027/270/KPU/2012	5.022.700
20	HP LASSER JET	Kondisi Rusak	5	22-04-2007	027/270/KPU/2012	1.200.000
JUMLAH						294.117.000

Akumulasi Penyusutan merupakan aset yang sudah tidak dapat digunakan dalam operasional harian perkantoran karena sudah mengalami kerusakan sehingga dihentikan penggunaannya dan disimpan digudang penyimpanan barang.

### C.5. Ekuitas

Ekuitas adalah kekayaan bersih entitas yang merupakan selisih antara aset dan kewajiban. Dengan rincian sebagai berikut :

Tabel 14

No	Uraian	Smt 1 TA 2022	Smt 1 2021	TA	Naik (Turun)	
					selisih	%
1	Ekuitas	2.418.515.158	1.455.943.030		962.572.128	66
	Jumlah	2.418.515.158	1.455.943.030		962.572.128	66

## D. PENJELASAN ATAS POS- POS LAPORAN OPERASIONAL

### D.1. Pendapatan Penerimaan Negara Bukan Pajak-LO

Pendapatan PNBPN-LO merupakan hak pemerintah atas pendapatan PNBPN karena adanya aliran masuk sumber daya ekonomi, tanpa harus memperhatikan adanya aliran kas masuk ke rekening kas negara. Rincian pendapatan PNBPN-LO disajikan pada Tabel 18.

Tabel 15

No	Uraian	Smt 2 TA 2022	Smt 2 TA 2021	Naik/(Turun)	
				Selisih	%
1	PNBP	0	0	0	0
	Jumlah	0	0	0	0

### D.2. Beban Pegawai

Beban Pegawai merupakan biaya yang dikeluarkan oleh satker untuk membayarkan upah atau honor pegawai yg ada dilingkungannya sesuai dengan tugas pokok dan fungsi masing-masing.

Tabel 16

No	Uraian	Smt 1 TA 2022	Smt 1 TA 2021	Naik/(Turun)	
				Selisih	%
1	Beban Pegawai	1.061.425.047	931.126.592	130.298.455	13,99
	Jumlah	1.061.425.047	931.126.592	130.298.455	13,99

### D.3. Beban Persediaan

Beban persediaan merupakan beban untuk mencatat konsumsi atas barang-barang yang habis pakai, termasuk barang-barang hasil produksi, baik yang dipasarkan maupun tidak dipasarkan.

Tabel 17

No	Uraian	Smt 1 TA 2022	Smt 1 TA 2021	Naik (Turun)	
				Selisih	%
1	Beban Persediaan	-	18.790.200	(18.790.200)	(100,00)
	Jumlah	0	18.790.200	(18.790.200)	(100,00)

### D.4. Beban Barang dan Jasa

Beban jasa adalah konsumsi atas jasa-jasa dalam rangka penyelenggaraan kegiatan entitas.

Tabel 18

No	Uraian	Smt 1 TA 2022	Smt 1 TA 2021	Naik/(Turun)	
				selisih	%
1	Barang dan Jasa	95.414.400	8.276.345.467	(8.180.931.067)	(99)
	Jumlah	95.414.400	8.276.345.467	(8.180.931.067)	(99)

#### D.5. Beban Pemeliharaan

Beban pemeliharaan merupakan beban yang dimaksudkan untuk mempertahankan asset tetap atau asset lainnya yang sudah ada ke dalam kondisi normal.

Tabel 19

No	Uraian	Smt 1 TA 2022	Smt 1 TA 2021	Naik (Turun)	
				selisih	%
1	Pemeliharaan	90.683.700	95.391.550	(4.707.850)	(5)
	Jumlah	90.683.700	95.391.550	(4.707.850)	(5)

#### D.6. Beban Perjalanan Dinas

Beban perjalanan dinas tersebut merupakan beban yang terjadi untuk perjalanan dinas dalam rangka pelaksanaan tugas, fungsi dan jabatan.

Tabel 20

No	Uraian	Smt 1 TA 2022	Smt 1 TA 2021	Naik (Turun)	
				Selisih	%
1	Perjalanan Dinas	29.105.000	1.203.346.200	(1.174.241.200)	(98)
	Jumlah	29.105.000	1.203.346.200	(1.174.241.200)	(98)

#### D.7. Beban Penyusutan dan Amortisasi

Beban penyusutan adalah beban untuk mencatat alokasi sistematis atas nilai suatu asset tetap yang dapat disusutkan selama masa manfaat asset tersebut. Sedangkan beban amortisasi digunakan untuk mencatat alokasi penurunan manfaat ekonomi untuk asset tak berwujud.

Tabel 21

No	Uraian	Smt 1 TA 2022	Smt 1 TA 2021	Naik (Turun)	
				selisih	%
1	Penyusutan dan amortisasi	-	340.783.140	(340.783.140)	(100)
	Jumlah	0	340.783.140	(340.783.140)	(100)

#### D.8. Beban Operasional

Merupakan akumulasi keseluruhan beban pada Tahun atau periode semester yang sudah berjalan sampai dengan 30 Juni 2022 dengan rincian sebagai berikut :

Tabel 22

No	Uraian	Smt 1 TA 2022	Smt 1 TA 2021	Naik (Turun)	
				Selisih	%
1	Beban Operasional	1.276.628.147	10.865.783.149	(9.589.155.002)	(88)
	Jumlah	1.276.628.147	10.865.783.149	(9.589.155.002)	(88)

#### D.9. Surplus/(Defisit) dari Kegiatan Operasional

Surplus/(Defisit) dari kegiatan operasional dengan rincian sebagai berikut :

Tabel 23

No	Uraian	Smt 2 TA 2021	Smt 2 TA 2020	Naik (Turun)	
				selisih	%
1	Surplus/(defisit) dari kegiatan operasional	(1.276.628.147)	(10.865.783.149)	9.589.155.002	(88)
	Jumlah	(1.276.628.147)	(10.865.783.149)	9.589.155.002	(88)

#### D.10. Surplus/(Defisit) Pelepasan Aset Non Lancar

Yaitu berupa hasil pendapatan penjualan dari pemindahtanganan/ Penjualan bmn yang sudah mendapatkan ijin dari eselon 1 untuk dihapuskan dengan mekanisme Lelang melalui KPKNL Serang sebagai berikut :

Tabel 24

No	Uraian	Smt 1 TA 2022	Smt 1 TA 2021	Naik (Turun)	
				selisih	%
1	Surplus/(defisit) dari Pemindahtangan BMN	0	0	-	#DIV/0!
	Jumlah	0	0	-	#DIV/0!

#### D.11. Surplus/(Defisit) dari Kegiatan Non Operasional

Surplus/deficit dari kegiatan non operasional terdiri dari pendapatan dan beban yang sifatnya tidak rutin dan bukan merupakan tugas pokok dan fungsi entitas dengan rincian sebagai berikut



Tabel 25

No	Uraian	Smt 1 TA 2022	Smt 1 TA 2021	Naik (Turun)	
				selisih	%
1	Surplus/(defisit) dari kegiatan non operasional	72.353.152	-	72.353.152	100
	Jumlah	72.353.152	-	72.353.152	100

#### D.12. Suplus (Defisit) dari Pos Luar Biasa

Pos luar biasa terdiri dari pendapatan dan beban yang sifatnya tidak sering terjadi dan tidak dapat diramalkan, serta berada di luar kendali entitas.

Tabel 26

No	Uraian	Smt 2 TA 2021	Smt 2 TA 2020	Naik (Turun)	
				Jumlah	%
1	Pos luar biasa	0	0	0	0
	Jumlah	0	0	0	0

#### D.12. Surplus/(Defisit) - LO (Laporan Operasional)

Surplus/(Defisit) LO Laporan Operasional Semester 1 Tahun 2022 dengan uraian sebagai berikut :

Tabel 27

No	Uraian	Smt 1 TA 2022	Smt 1 TA 2021	Naik (Turun)	
				selisih	%
1	Surplus/(Defisit)-LO	(1.204.274.995)	(10.865.783.149)	9.661.508.154	(89)
	Jumlah	(1.204.274.995)	(10.865.783.149)	9.661.508.154	(89)

### E. PENJELASAN ATAS POS- POS LAPORAN PERUBAHAN EKUITAS

#### E.1. Ekuitas Awal

Nilai ekuitas awal pada periode Semester 1 Tahun Anggaran 2022 dengan uraian sebagai berikut :

Tabel 28

No	Uraian	Smt 1 TA 2022	Smt 1 TA 2021	Naik (Turun)	
				Jumlah	%
1	Ekuitas awal	2.551.191.283	16.789.276.321	(14.238.085.038)	(84,80)
	Jumlah	2.551.191.283	16.789.276.321	(14.238.085.038)	(84,80)

## E.2. Surplus (Defisit) LO

Surplus Defisit LO merupakan selisih kurang antara surplus/deficit kegiatan operasional, surplus/deficit kegiatan non operasional dan pos luar biasa

Tabel 29

No	Uraian	Smt 1 TA 2022	Smt 1 TA 2021	Naik (Turun)	
				selisih	%
1	Surplus/Defisit-LO	(1.204.274.995)	(10.865.783.149)	9.661.508.154	(88,92)
	Jumlah	(1.204.274.995)	(10.865.783.149)	9.661.508.154	(88,92)

## E.3. Koreksi Lain-lain

Koreksi yang menambah/mengurangi ekuitas yang antara lain berasal dari dampak kumulatif perubahan kebijakan akuntansi/kesalahan mendasar atau Koreksi nilai persediaan mencerminkan koreksi atas nilai persediaan yang diakibatkan kesalahan dalam penilaian persediaan yang terjadi pada periode sebelumnya.

Tabel 30

No	Uraian	Smt 1 TA 2022	Smt 1 TA 2021	Naik (Turun)	
				Selisih	%
1	Koreksi kumulatif perubahan kebijakan akuntansi korek yang menambah/mengurangi ekuitas	49.199.200	(5.713.810.972)	5.763.010.172	100,00
	Jumlah	49.199.200	(5.713.810.972)	5.763.010.172	100,00

## E.4. Transaksi antar Entitas

Transaksi antar entitas pada periode Semester 1 Tahun 2022 dengan rincian berupa ditagihkan ke entitas lain kemudian diterima dari entitas lain kemudian terdapat transfer masuk dengan uraian sebagai berikut :

Tabel 31

No	Uraian	Smt 1 TA 2022	Smt 1 TA 2021	Naik (Turun)	
				Selisih	%
1	Transaksi antar entitas	1.022.399.670	1.246.260.830	(223.861.160)	(18)
	Jumlah	1.022.399.670	1.246.260.830	(223.861.160)	(18)

### E.5. Kenaikan/Penurunan Entitas

Kenaikan/Penurunan Entitas Semester 1 Tahun 2022 dengan rincian sebagai berikut :

Tabel 32

No	URAIAN	Smt 1 TA 2022	Smt 1 TA 2021	Naik (Turun)	
				selisih	%
1	Kenaikan/Penurunan Ekuitas	132.676.125	(15.333.333.291)	15.466.009.416	(101)
	Jumlah	132.676.125	(15.333.333.291)	15.466.009.416	(101)

### E.6 Ekuitas Akhir

Nilai ekuitas akhir pada Semester 1 Tahun Anggaran 2022 dengan rincian sebagai berikut

Tabel 33

No.	Uraian	Smt 1 TA 2022	Smt 1 TA 2021	Naik (Turun)	
				selisih	%
1	Ekuitas Akhir	2.418.515.158	1.455.943.030	962.572.128	66,1
	Jumlah	2.418.515.158	1.455.943.030	962.572.128	66,1

**LAPORAN OPERASIONAL**  
**TINGKAT SATUAN KERJA**  
**UNTUK PERIODE YANG BERAKHIR 30 JUNI 2022**  
**(DALAM RUPIAH)**

Kode Lap : NSAIET  
 Tanggal : 24-07-2022  
 Halaman : 1

KEMENTERIAN NEGARA/LEMBAGA :076 KOMISI PEMILIHAN UMUM  
 ESELON 1 :01 KOMISI PEMILIHAN UMUM  
 WILAYAH/PROVINSI :2900 KPU PROVINSI BANTEN  
 SATUAN KERJA :658042 KPU KABUPATEN SERANG  
 JENIS KEWENANGAN :KD Kantor Daerah

NAMA PERKIRAAN	JUMLAH
1	2
<b>KEGIATAN OPERASIONAL</b>	
<b>PENDAPATAN OPERASIONAL</b>	
<b>PENDAPATAN PERPAJAKAN</b>	
Pendapatan Pajak Penghasilan	0
Pendapatan Pajak Pertambahan Nilai dan Penjualan Barang Mewah	0
Pendapatan Pajak Bumi dan Bangunan	0
Pendapatan Bea Perolehan Hak atas Tanah dan Bangunan	0
Pendapatan Cukai	0
Pendapatan Pajak Lainnya	0
Pendapatan Bea Masuk	0
Pendapatan Bea Keluar	0
<b>Jumlah Pendapatan Perpajakan</b>	0
<b>PENDAPATAN NEGARA BUKAN PAJAK</b>	
Pendapatan Sumber Daya Alam	0
Pendapatan Bagian Pemerintah atas Laba	0
Pendapatan Negara Bukan Pajak Lainnya	0
<b>Jumlah Pendapatan Negara Bukan Pajak</b>	0
<b>PENDAPATAN HIBAH</b>	
Pendapatan Hibah	0
<b>Jumlah Pendapatan Hibah</b>	0
<b>JUMLAH PENDAPATAN OPERASIONAL (A)</b>	0
<b>BEBAN OPERASIONAL</b>	
Beban Pegawai	1,061,425,047
Beban Persediaan	0
Beban Barang dan Jasa	95,414,400
Beban Pemeliharaan	90,683,700
Beban Perjalanan Dinas	29,105,000
Beban Barang Untuk Diserahkan Kepada Masyarakat	0
Beban Bunga	0
Beban Subsidi	0
Beban Hibah	0
Beban Bantuan Sosial	0
Beban Penyusutan dan Amortisasi	330,522,535
Beban Penyisihan Piutang Tak tertagih	0
Beban Transfer	0
Beban Lain-Lain	0
<b>JUMLAH BEBAN OPERASIONAL (B)</b>	1,607,150,682
<b>SURPLUS/(DEFISIT),DARI KEGIATAN OPERASIONAL (C= A-B)</b>	(1,607,150,682)
<b>KEGIATAN NON OPERASIONAL</b>	
<b>SURPLUS/(DEFISIT) PELEPASAN ASET NON LANCAR</b>	
Pendapatan Pelepasan Aset Non Lancar	0

**LAPORAN OPERASIONAL**  
**TINGKAT SATUAN KERJA**  
**UNTUK PERIODE YANG BERAKHIR 30 JUNI 2022**  
**(DALAM RUPIAH)**

Kode Lap : NSAIE1T  
 Tanggal : 24-07-2022  
 Halaman : 2

KEMENTERIAN NEGARA/LEMBAGA :076 KOMISI PEMILIHAN UMUM  
 ESELON 1 :01 KOMISI PEMILIHAN UMUM  
 WILAYAH/PROVINSI :2900 KPU PROVINSI B A N T E N  
 SATUAN KERJA :658042 KPU KABUPATEN SERANG  
 JENIS KEWENANGAN :KD Kantor Daerah

NAMA PERKIRAAN	JUMLAH
1	2
Beban Pelepasan Asét Non Lancar	0
<b>Jumlah Surplus/(defisit) Pelepasan Aset Non Lancar</b>	<b>0</b>
<b>SURPLUS/(DEFISIT) PENYELESAIAN KEWAJIBAN JANGKA PANJANG</b>	
Pendapatan Penyelesaian Kewajiban Jangka Panjang	0
Beban Penyelesaian Kewajiban Jangka Panjang	0
<b>Jumlah Surplus/(defisit) Penyelesaian Kewajiban Jangka Panjang</b>	<b>0</b>
<b>SURPLUS/(DEFISIT) DARI KEGIATAN NON OPERASIONAL LAINNYA</b>	
Pendapatan Kegiatan Non Operasional Lainnya	72,353,152
Beban Kegiatan Non Operasional Lainnya	0
<b>Jumlah Surplus/(defisit) Dari Kegiatan Non Operasional Lainnya</b>	<b>72,353,152</b>
<b>SURPLUS/(DEFISIT) DARI KEGIATAN NON OPERASIONAL (D)</b>	<b>72,353,152</b>
<b>SURPLUS /(DEFISIT) SEBELUM POS LUAR BIASA (E= C+D)</b>	<b>(1,534,797,530)</b>
<b>POS LUAR BIASA</b>	
Pendapatan Luar Biasa	0
Beban Luar Biasa	0
<b>Jumlah Pos Luar Biasa (F)</b>	<b>0</b>
<b>SURPLUS/ DEFISIT- LO (E+F)</b>	<b>(1,534,797,530)</b>

**LAPORAN REALISASI ANGGARAN**  
**TINGKAT SATUAN KERJA**  
**UNTUK PERIODE YANG BERAKHIR 30 JUNI 2022**  
**(DALAM RUPIAH)**

Kode Lap : LRASS  
 Tanggal : 24-07-2022  
 Halaman : 1  
 Prog Id : lu\_pastk

KEMENTERIAN / LEMBAGA : 076 KOMISI PEMILIHAN UMUM  
 ESELON 1 : 01 KOMISI PEMILIHAN UMUM  
 WILAYAH PROVINSI : 2900 KPU PROVINSI B A N T E N  
 SATUAN KERJA : 658042 KPU KABUPATEN SERANG  
 JENIS KEWENANGAN : KD Kantor Daerah

No	URAIAN	ANGGARAN	REALISASI	REALISASI DI ATAS DI (BAWAH) ANGGARAN	% REALISASI ANGGARAN
1	2	3	4	5	6
A	PENDAPATAN NEGARA DAN HIBAH				
A.I	PENDAPATAN NEGARA DAN HIBAH	0	72,353,152	72,353,152	-
A.I.1	Penerimaan Dalam Negeri	0	72,353,152	72,353,152	-
A.I.1.a	Pendapatan Perpajakan	0	0	0	-
A.I.1.b	Pendapatan Penerimaan Negara Bukan Pajak	0	72,353,152	72,353,152	-
A.I.2	Hibah	0	0	0	-
	<b>JUMLAH PENDAPATAN DAN HIBAH</b>	<b>0</b>	<b>72,353,152</b>	<b>72,353,152</b>	<b>-</b>
B	BELANJA NEGARA				
B.I	BELANJA TRANSAKSI	2,981,695,000	1,094,752,822	(1,886,942,178)	36,72
B.I.1	Rupiah Murni	2,981,695,000	1,094,752,822	(1,886,942,178)	36,72
B.I.1.a	Belanja Pegawai	1,877,887,000	879,549,722	(998,337,278)	46,84
B.I.1.b	Belanja Barang	1,090,072,000	215,203,100	(874,868,900)	19,74
B.I.1.c	Belanja Modal	13,736,000	0	(13,736,000)	-
B.I.1.d	Pembayaran Bunga Utang	0	0	0	-
B.I.1.e	Subsidi	0	0	0	-
B.I.1.f	Hibah	0	0	0	-
B.I.1.g	Bantuan Sosial	0	0	0	-
B.I.1.h	Belanja Lain-Lain	0	0	0	-
B.I.2	Pinjaman dan Hibah	0	0	0	-
B.I.2.a	Belanja Pegawai	0	0	0	-
B.I.2.b	Belanja Barang	0	0	0	-
B.I.2.c	Belanja Modal	0	0	0	-
B.I.2.d	Pembayaran Bunga Utang	0	0	0	-
B.I.2.e	Subsidi	0	0	0	-
B.I.2.f	Hibah	0	0	0	-
B.I.2.g	Bantuan Sosial	0	0	0	-
B.I.2.h	Belanja Lain-Lain	0	0	0	-
	<b>JUMLAH BELANJA NEGARA</b>	<b>2,981,695,000</b>	<b>1,094,752,822</b>	<b>(1,886,942,178)</b>	<b>36,72</b>
C	PEMBIAYAAN				
C.I	PEMBIAYAAN DALAM NEGERI (NETO)	0	0	0	-
C.I.1	Perbankan Dalam Negeri	0	0	0	-
C.I.2	Non Perbankan Dalam Negeri (Neto)	0	0	0	-
C.II	PEMBIAYAAN LUAR NEGERI (NETO)	0	0	0	-
C.II.1	Penarikan Pinjaman Luar Negeri	0	0	0	-
C.II.2	Pembayaran Cicilan Pokok Utang Luar Negeri	0	0	0	-
	<b>JUMLAH PEMBIAYAAN</b>	<b>0</b>	<b>0</b>	<b>0</b>	<b>-</b>

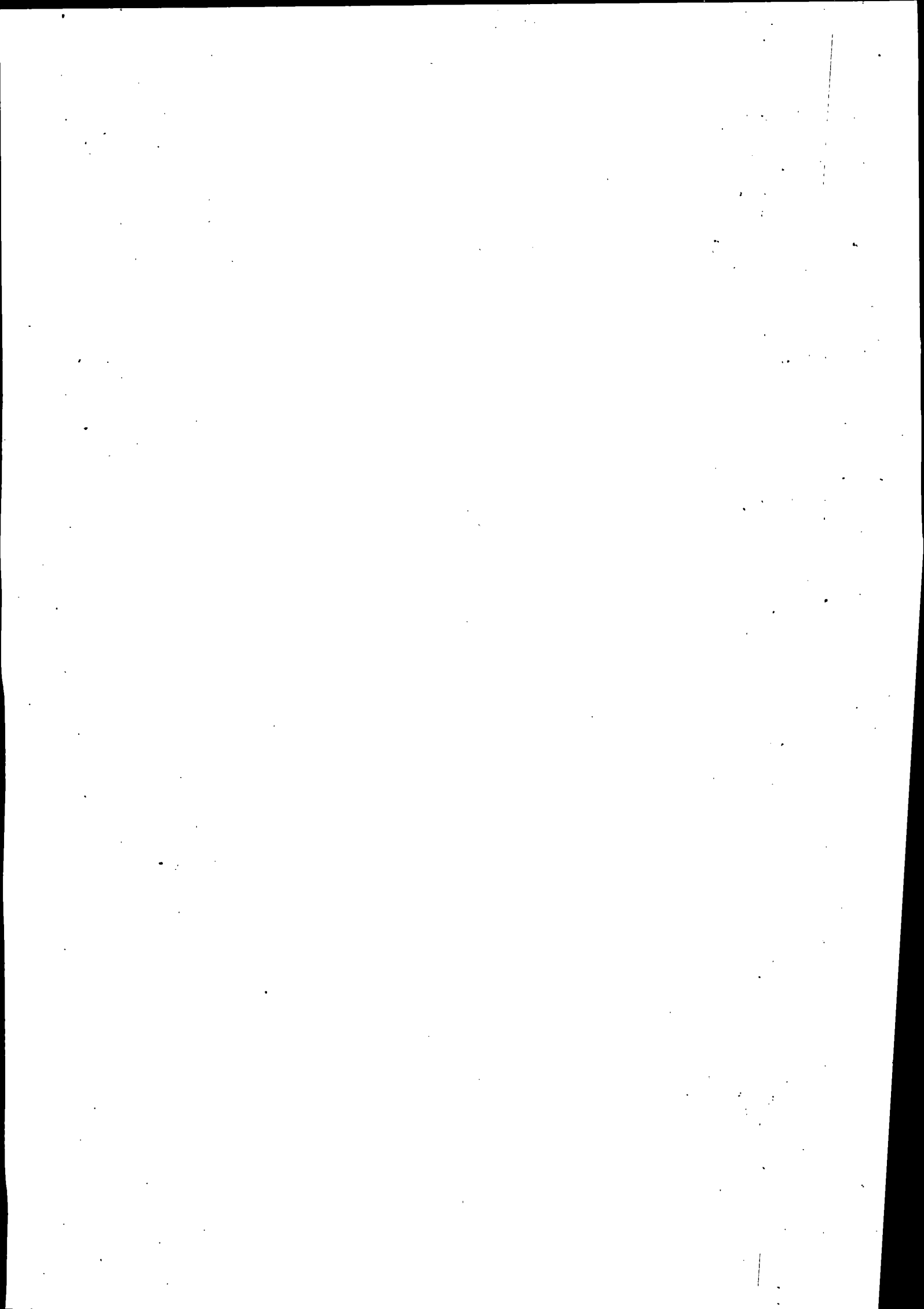

**LAPORAN REALISASI ANGGARAN BELANJA  
SATUAN KERJA MELALUI KPPN  
TINGKAT SATUAN KERJA  
UNTUK PERIODE YANG BERAKHIR 30 JUNI 2022  
(DALAM RUPIAH)**

Kode Lap : LRBSB 02  
Tanggal : 24-07-2022  
Halaman : 1  
Prog Id : lu\_lrabstkb

KEMENTERIAN NEGARA/LEMBAGA : 076 KOMISI PEMILIHAN UMUM  
ESELON 1 : 01 KOMISI PEMILIHAN UMUM  
WILAYAH/PROVINSI : 2900 KPU PROVINSI B A N T E N  
SATUAN KERJA : 658042 KPU KABUPATEN SERANG  
JENIS SATUAN KERJA : KD Kantor Daerah

KODE	URAIAN	ANGGARAN SEMULA	ANGGARAN SETELAH REVISI	REALISASI BELANJA				% REALISASI ANGGARAN	SISA ANGGARAN
				BULAN INI	JUMLAH S/D BULAN INI	PENGEMBALIAN S/D BULAN INI	JUMLAH NETO S/D BULAN INI		
1	2	3	4	5	6	7	8	9	10
1	TRANSAKSI KAS								
A	RUPIAH MURNI								
0	RM								
01	PELAYANAN UMUM								
01	LEMBAGA EKSEKUTIF DAN LEGISLATIF, MASALAH KEUANGAN DAN FISKAL, SERTA URUSAN LUAR NEGERI								
CQ	Penyelenggaraan Pemilu dalam Proses Konsolidasi Demokrasi								
6639	Teknis Penyelenggaraan Pemilu/Pemilihan								
QDB	Fasilitasi dan Pembinaan Lembaga								
52	BELANJA BARANG DAN BARANG								
5212	Belanja Barang Non Operasional								
521219	Belanja Barang Non Operasional Lainnya	214,416,000	0	0	0	0	0	0.00	0
	<b>Jumlah Sub Kelompok Belanja Barang Non Operasional</b>	<b>214,416,000</b>	<b>0</b>	<b>0</b>	<b>0</b>	<b>0</b>	<b>0</b>	<b>0.00</b>	<b>0</b>
	<b>JUMLAH KELOMPOK BELANJA BARANG DAN BARANG</b>	<b>214,416,000</b>	<b>0</b>	<b>0</b>	<b>0</b>	<b>0</b>	<b>0</b>	<b>0.00</b>	<b>0</b>



**LAPORAN REALISASI ANGGARAN BELANJA  
SATUAN KERJA MELALUI KPPN  
TINGKAT SATUAN KERJA  
UNTUK PERIODE YANG BERAKHIR 30 JUNI 2022  
(DALAM RUPIAH)**

Kode Lap : LRBSB 02  
Tanggal : 24-07-2022  
Halaman : 2  
Prog Id : lu\_lrabstkb

KEMENTERIAN NEGARA/LEMBAGA : 076 KOMISI PEMILIHAN UMUM  
ESELON 1 : 01 KOMISI PEMILIHAN UMUM  
WILAYAH/PROVINSI : 2900 KPU PROVINSI B A N T E N  
SATUAN KERJA : 658042 KPU KABUPATEN SERANG  
JENIS SATUAN KERJA : KD Kantor Daerah

KODE	URAIAN	ANGGARAN SEMULA	ANGGARAN SETELAH REVISI	REALISASI BELANJA				% REALISASI ANGGARAN	SISA ANGGARAN
				BULAN INI	JUMLAH S/D BULAN INI	PENGEMBALIAN S/D BULAN INI	JUMLAH NETO S/D BULAN INI		
1	2	3	4	5	6	7	8	9	10
	<b>JUMLAH BELANJA OUTPUT 6639.QDB</b>	<b>214,416,000</b>	<b>0</b>	<b>0</b>	<b>0</b>	<b>0</b>	<b>0</b>	<b>0.00</b>	<b>0</b>
	<b>JUMLAH BELANJA KEGIATAN 6639</b>	<b>214,416,000</b>	<b>0</b>	<b>0</b>	<b>0</b>	<b>0</b>	<b>0</b>	<b>0.00</b>	<b>0</b>
6709	Perencanaan Program dan Anggaran, serta Penyusunan Peraturan Pelaksanaan Penyelenggaraan Pemilu								
QGE	Tata Kelola Kelembagaan Publik Bidang Politik dan Hukum								
52	BELANJA BARANG DAN BARANG								
5212	Belanja Barang Non Operasional								
521211	Belanja Bahan	0	132,777,000	0	0	0	0	0.00	132,777,000
521213	Belanja Honor Output Kegiatan	0	31,500,000	0	0	0	0	0.00	31,500,000
521219	Belanja Barang Non Operasional Lainnya	0	93,470,000	0	0	0	0	0.00	93,470,000
521241	Belanja Barang Non Operasional - Penanganan Pandemi COVID-19	0	1,000,000	0	0	0	0	0.00	1,000,000
	<b>Jumlah Sub Kelompok Belanja Barang Non Operasional</b>	<b>0</b>	<b>258,747,000</b>	<b>0</b>	<b>0</b>	<b>0</b>	<b>0</b>	<b>0.00</b>	<b>258,747,000</b>
5221	Belanja Jasa								
522141	Belanja Sewa	0	10,000,000	0	0	0	0	0.00	10,000,000

**LAPORAN REALISASI ANGGARAN BELANJA**  
**SATUAN KERJA MELALUI KPPN**  
**TINGKAT SATUAN KERJA**  
 UNTUK PERIODE YANG BERAKHIR 30 JUNI 2022  
 (DALAM RUPIAH)

Kode Lap : LRBSB 02  
 Tanggal : 24-07-2022  
 Halaman : 3  
 Prog Id : lu\_trabstkb

KEMENTERIAN NEGARA/LEMBAGA : 076 KOMISI PEMILIHAN UMUM  
 ESELON 1 : 01 KOMISI PEMILIHAN UMUM  
 WILAYAH/PROVINSI : 2900 KPU PROVINSI B A N T E N  
 SATUAN KERJA : 658042 KPU KABUPATEN SERANG  
 JENIS SATUAN KERJA : KD Kantor Daerah

KODE	URAIAN	ANGGARAN SEMULA	ANGGARAN SETELAH REVISI	REALISASI BELANJA				% REALISASI ANGGARAN	SISA ANGGARAN
				BULAN INI	JUMLAH S/D BULAN INI	PENGEMBALIAN S/D BULAN INI	JUMLAH NETO S/D BULAN INI		
1	2	3	4	5	6	7	8	9	10
	<b>Jumlah Sub Kelompok Belanja Jasa</b>	0	10,000,000	0	0	0	0	0.00	10,000,000
5241	Belanja Perjalanan Dinas Dalam Negeri								
524111	Belanja Perjalanan Dinas Biasa	0	11,770,000	0	0	0	0	0.00	11,770,000
524114	Belanja Perjalanan Dinas Paket Meeting Dalam Kota	0	20,750,000	0	0	0	0	0.00	20,750,000
	<b>Jumlah Sub Kelompok Belanja Perjalanan Dinas Dalam Negeri</b>	0	32,520,000	0	0	0	0	0.00	32,520,000
	<b>JUMLAH KELOMPOK BELANJA BARANG DAN BARANG</b>	0	301,267,000	0	0	0	0	0.00	301,267,000
	<b>JUMLAH BELANJA OUTPUT 6709.QGE</b>	0	301,267,000	0	0	0	0	0.00	301,267,000
RAN	Sarana Bidang Teknologi Informasi dan Komunikasi								
52	BELANJA BARANG DAN BARANG								
5212	Belanja Barang Non Operasional								
521211	Belanja Bahan	0	6,478,000	0	0	0	0	0.00	6,478,000
	<b>Jumlah Sub Kelompok Belanja Barang Non Operasional</b>	0	6,478,000	0	0	0	0	0.00	6,478,000
	<b>JUMLAH KELOMPOK BELANJA BARANG DAN BARANG</b>	0	6,478,000	0	0	0	0	0.00	6,478,000



**LAPORAN REALISASI ANGGARAN BELANJA  
SATUAN KERJA MELALUI KPPN  
TINGKAT SATUAN KERJA  
UNTUK PERIODE YANG BERAKHIR 30 JUNI 2022  
(DALAM RUPIAH)**

Kode\_Lap : LRBSB 02  
Tanggal : 24-07-2022  
Halaman : 5  
Prog Id : lu\_irabstkb

KEMENTERIAN NEGARA/LEMBAGA : 076 KOMISI PEMILIHAN UMUM  
ESELON 1 : 01 KOMISI PEMILIHAN UMUM  
WILAYAH/PROVINSI : 2900 KPU PROVINSI B A N T E N  
SATUAN KERJA : 658042 KPU KABUPATEN SERANG  
JENIS SATUAN KERJA : KD Kantor Daerah

KODE	URAIAN	ANGGARAN SEMULA	ANGGARAN SETELAH REVISI	REALISASI BELANJA				% REALISASI ANGGARAN	SISA ANGGARAN
				BULAN INI	JUMLAH S/D BULAN INI	PENGEMBALIAN S/D BULAN INI	JUMLAH NETO S/D BULAN INI		
1	2	3	4	5	6	7	8	9	10
524111	Belanja Perjalanan Dinas Biasa	0	112,418,000	0	0	0	0	0.00	112,418,000
524114	Belanja Perjalanan Dinas Paket Meeting Dalam Kota	0	35,805,000	0	0	0	0	0.00	35,805,000
	<b>Jumlah Sub Kelompok Belanja Perjalanan Dinas Dalam Negeri</b>	<b>0</b>	<b>148,223,000</b>	<b>0</b>	<b>0</b>	<b>0</b>	<b>0</b>	<b>0.00</b>	<b>148,223,000</b>
	<b>JUMLAH KELOMPOK BELANJA BARANG DAN BARANG</b>	<b>0</b>	<b>314,137,000</b>	<b>0</b>	<b>0</b>	<b>0</b>	<b>0</b>	<b>0.00</b>	<b>314,137,000</b>
	<b>JUMLAH BELANJA OUTPUT 6710.QGE</b>	<b>0</b>	<b>314,137,000</b>	<b>0</b>	<b>0</b>	<b>0</b>	<b>0</b>	<b>0.00</b>	<b>314,137,000</b>
	<b>JUMLAH BELANJA KEGIATAN 6710</b>	<b>0</b>	<b>314,137,000</b>	<b>0</b>	<b>0</b>	<b>0</b>	<b>0</b>	<b>0.00</b>	<b>314,137,000</b>
	<b>JUMLAH BELANJA PROGRAM 01.01.CQ</b>	<b>214,416,000</b>	<b>621,882,000</b>	<b>0</b>	<b>0</b>	<b>0</b>	<b>0</b>	<b>0.00</b>	<b>621,882,000</b>
WA	Program Dukungan Manajemen								
3355	Pelaksanaan Akuntabilitas Pengelolaan Administrasi Keuangan di Lingkungan Setjen Kpu								
EBA	Layanan Dukungan Manajemen Internal								
51	BELANJA PEGAWAI								
5111	Belanja Gaji dan Tunjangan PNS								
511111	Belanja Gaji Pokok PNS	311,635,000	388,435,000	28,010,500	188,244,140	0	188,244,140	48.46	200,190,860
511119	Belanja Pembulatan Gaji PNS	75,000	75,000	410	3,599	4	3,595	4.80	71,401

**LAPORAN REALISASI ANGGARAN BELANJA  
SATUAN KERJA MELALUI KPPN  
TINGKAT SATUAN KERJA  
UNTUK PERIODE YANG BERAKHIR 30 JUNI 2022  
(DALAM RUPIAH)**

Kode Lap : LRBSB 02  
Tanggal : 24-07-2022  
Halaman : 6  
Prog Id : lu\_lrabstkb

KEMENTERIAN NEGARA/LEMBAGA : 076 KOMISI PEMILIHAN UMUM  
ESELON 1 : 01 KOMISI PEMILIHAN UMUM  
WILAYAH/PROVINSI : 2900 KPU PROVINSI B A N T E N  
SATUAN KERJA : 658042 KPU KABUPATEN SERANG  
JENIS SATUAN KERJA : KD Kantor Daerah

KODE	URAIAN	ANGGARAN SEMULA	ANGGARAN SETELAH REVISI	REALISASI BELANJA				% REALISASI ANGGARAN	SISA ANGGARAN
				BULAN INI	JUMLAH S/D BULAN INI	PENGEMBALIAN S/D BULAN INI	JUMLAH NETO S/D BULAN INI		
1	2	3	4	5	6	7	8	9	10
511121	Belanja Tunj. Suami/Istri PNS	25,134,000	38,334,000	2,285,170	15,316,430	0	15,316,430	39.96	23,017,570
511122	Belanja Tunj. Anak PNS	10,054,000	13,504,000	914,068	6,126,572	0	6,126,572	45.37	7,377,428
511123	Belanja Tunj. Struktural PNS	44,200,000	48,820,000	3,420,000	21,600,000	0	21,600,000	44.24	27,220,000
511124	Belanja Tunj. Fungsional PNS	1,000	1,000	0	0	0	0	0.00	1,000
511125	Belanja Tunj. PPh PNS	1,000	351,000	0	174,400	0	174,400	49.69	176,600
511126	Belanja Tunj. Beras PNS	26,361,000	32,671,000	2,172,600	14,628,840	0	14,628,840	44.78	18,042,160
511129	Belanja Uang Makan PNS	128,466,000	81,176,000	4,188,000	30,446,000	0	30,446,000	37.51	50,730,000
511151	Belanja Tunjangan Umum PNS	10,220,000	11,430,000	730,000	5,295,000	0	5,295,000	46.33	6,135,000
	<b>Jumlah Sub Kelompok Belanja Gaji dan Tunjangan PNS</b>	<b>556,147,000</b>	<b>614,797,000</b>	<b>41,720,748</b>	<b>281,834,981</b>	<b>4</b>	<b>281,834,977</b>	<b>45.84</b>	<b>332,962,019</b>
5113	Belanja Gaji dan Tunjangan Pejabat Negara								
511332	Belanja Uang Kehormatan Pejabat Negara	768,495,000	768,495,000	59,115,000	401,365,250	0	401,365,250	52.23	367,129,750
	<b>Jumlah Sub Kelompok Belanja Gaji dan Tunjangan Pejabat Negara</b>	<b>768,495,000</b>	<b>768,495,000</b>	<b>59,115,000</b>	<b>401,365,250</b>	<b>0</b>	<b>401,365,250</b>	<b>52.23</b>	<b>367,129,750</b>
5124	Belanja Tunjangan Khusus & Belanja Pegawai Transito								
512411	Belanja Pegawai (Tunjangan Khusus/Kegiatan/Kinerja)	553,245,000	494,595,000	36,309,500	196,349,495	0	196,349,495	39.70	298,245,505
	<b>Jumlah Sub Kelompok Belanja Tunjangan Khusus &amp; Belanja Pegawai Transito</b>	<b>553,245,000</b>	<b>494,595,000</b>	<b>36,309,500</b>	<b>196,349,495</b>	<b>0</b>	<b>196,349,495</b>	<b>39.70</b>	<b>298,245,505</b>



**LAPORAN REALISASI ANGGARAN BELANJA  
SATUAN KERJA MELALUI KPPN  
TINGKAT SATUAN KERJA  
UNTUK PERIODE YANG BERAKHIR 30 JUNI 2022  
(DALAM RUPIAH)**

Kode Lap : LRBSB 02  
Tanggal : 24-07-2022  
Halaman : 8  
Prog Id : lu\_irabstkb

KEMENTERIAN NEGARA/LEMBAGA : 076 KOMISI PEMILIHAN UMUM  
ESELON 1 : 01 KOMISI PEMILIHAN UMUM  
WILAYAH/PROVINSI : 2900 KPU PROVINSI B A N T E N  
SATUAN KERJA : 658042 KPU KABUPATEN SERANG  
JENIS SATUAN KERJA : KD Kantor Daerah

KODE	URAIAN	ANGGARAN SEMULA	ANGGARAN SETELAH REVISI	REALISASI BELANJA				% REALISASI ANGGARAN	SISA ANGGARAN
				BULAN INI	JUMLAH S/D BULAN INI	PENGEMBALIAN S/D BULAN INI	JUMLAH NETO S/D BULAN INI		
1	2	3	4	5	6	7	8	9	10
521211	Belanja Bahan	0	8,757,000	1,855,000	3,660,000	0	3,660,000	41.80	5,097,000
521213	Belanja Honor Output Kegiatan	0	5,400,000	0	0	0	0	0.00	5,400,000
521219	Belanja Barang Non Operasional Lainnya	0	14,015,000	0	215,000	0	215,000	1.53	13,800,000
	<b>Jumlah Sub Kelompok Belanja Barang Non Operasional</b>	<b>0</b>	<b>28,172,000</b>	<b>1,855,000</b>	<b>3,875,000</b>	<b>0</b>	<b>3,875,000</b>	<b>13.75</b>	<b>24,297,000</b>
5218	Belanja Barang Persediaan								
521811	Belanja Barang Persediaan Barang Konsumsi	0	4,296,000	0	0	0	0	0.00	4,296,000
	<b>Jumlah Sub Kelompok Belanja Barang Persediaan</b>	<b>0</b>	<b>4,296,000</b>	<b>0</b>	<b>0</b>	<b>0</b>	<b>0</b>	<b>0.00</b>	<b>4,296,000</b>
5221	Belanja Jasa								
522111	Belanja Langganan Listrik	60,403,000	60,000,000	5,822,400	21,323,400	0	21,323,400	35.54	38,676,600
522112	Belanja Langganan Telepon	4,800,000	3,000,000	0	0	0	0	0.00	3,000,000
522113	Belanja Langganan Air	27,000	27,000	0	12,000	0	12,000	44.44	15,000
522141	Belanja Sewa	100,000	100,000	0	0	0	0	0.00	100,000
522191	Belanja Jasa Lainnya	14,458,000	17,164,000	0	8,002,400	0	8,002,400	46.62	9,161,600
	<b>Jumlah Sub Kelompok Belanja Jasa</b>	<b>79,788,000</b>	<b>80,291,000</b>	<b>5,822,400</b>	<b>29,337,800</b>	<b>0</b>	<b>29,337,800</b>	<b>36.54</b>	<b>50,953,200</b>
5231	Belanja Pemeliharaan								
523111	Belanja Pemeliharaan Gedung dan Bangunan	23,480,000	19,000,000	7,726,200	18,426,200	0	18,426,200	96.98	573,800
523121	Belanja Pemeliharaan Peralatan dan Mesin	59,625,000	149,760,000	18,680,900	72,257,500	0	72,257,500	48.25	77,502,500





**LAPORAN REALISASI ANGGARAN BELANJA  
SATUAN KERJA MELALUI KPPN  
TINGKAT SATUAN KERJA  
UNTUK PERIODE YANG BERAKHIR 30 JUNI 2022  
(DALAM RUPIAH)**

Kode.Lap : LRBSB 02  
Tanggal : 24-07-2022  
Halaman : 10  
Prog Id : lu\_lrabstkb

KEMENTERIAN NEGARA/LEMBAGA : 076 KOMISI PEMILIHAN UMUM  
ESELON 1 : 01 KOMISI PEMILIHAN UMUM  
WILAYAH/PROVINSI : 2900 KPU PROVINSI B A N T E N  
SATUAN KERJA : 658042 KPU KABUPATEN SERANG  
JENIS SATUAN KERJA : KD Kantor Daerah

KODE	URAIAN	ANGGARAN SEMULA	ANGGARAN SETELAH REVISI	REALISASI BELANJA				% REALISASI ANGGARAN	SISA ANGGARAN
				BULAN INI	JUMLAH S/D BULAN INI	PENGEMBALIAN S/D BULAN INI	JUMLAH NETO S/D BULAN INI		
1	2	3	4	5	6	7	8	9	10
531114	Belanja Modal Pembuatan Sertifikat Tanah	0	13,736,000	0	0	0	0	0.00	13,736,000
	<b>Jumlah Sub Kelompok Belanja Modal Tanah</b>	<b>0</b>	<b>13,736,000</b>	<b>0</b>	<b>0</b>	<b>0</b>	<b>0</b>	<b>0.00</b>	<b>13,736,000</b>
	<b>JUMLAH KELOMPOK BELANJA MODAL</b>	<b>0</b>	<b>13,736,000</b>	<b>0</b>	<b>0</b>	<b>0</b>	<b>0</b>	<b>0.00</b>	<b>13,736,000</b>
	<b>JUMLAH BELANJA OUTPUT 3360.EBB</b>	<b>61,968,000</b>	<b>13,736,000</b>	<b>0</b>	<b>0</b>	<b>0</b>	<b>0</b>	<b>0.00</b>	<b>13,736,000</b>
	<b>JUMLAH BELANJA KEGIATAN 3360</b>	<b>566,225,000</b>	<b>473,586,000</b>	<b>74,965,500</b>	<b>209,603,100</b>	<b>0</b>	<b>209,603,100</b>	<b>44.26</b>	<b>263,982,900</b>
6634	Data dan Informasi								
EBA	Layanan Dukungan Manajemen Internal								
52	BELANJA BARANG DAN BARANG								
5212	Belanja Barang Non Operasional								
521211	Belanja Bahan	0	990,000	500,000	500,000	0	500,000	50.51	490,000
521219	Belanja Barang Non Operasional Lainnya	34,940,000	0	0	0	0	0	0.00	0
	<b>Jumlah Sub Kelompok Belanja Barang Non Operasional</b>	<b>34,940,000</b>	<b>990,000</b>	<b>500,000</b>	<b>500,000</b>	<b>0</b>	<b>500,000</b>	<b>50.51</b>	<b>490,000</b>
5241	Belanja Perjalanan Dinas Dalam Negeri								
524111	Belanja Perjalanan Dinas Biasa	0	7,350,000	5,100,000	5,100,000	0	5,100,000	69.39	2,250,000

**LAPORAN REALISASI ANGGARAN BELANJA  
SATUAN KERJA MELALUI KPPN  
TINGKAT SATUAN KERJA  
UNTUK PERIODE YANG BERAKHIR 30 JUNI 2022  
(DALAM RUPIAH)**

Kode Lap : LRBSB 02  
Tanggal : 24-07-2022  
Halaman : 11  
Prog Id : lu\_irabstkb

KEMENTERIAN NEGARA/LEMBAGA : 076 KOMISI PEMILIHAN UMUM  
ESELON 1 : 01 KOMISI PEMILIHAN UMUM  
WILAYAH/PROVINSI : 2900 KPU PROVINSI B A N T E N  
SATUAN KERJA : 658042 KPU KABUPATEN SERANG  
JENIS SATUAN KERJA : KD Kantor Daerah

KODE	URAIAN	ANGGARAN SEMULA	ANGGARAN SETELAH REVISI	REALISASI BELANJA				% REALISASI ANGGARAN	SISA ANGGARAN
				BULAN INI	JUMLAH S/D BULAN INI	PENGEMBALIAN S/D BULAN INI	JUMLAH NETO S/D BULAN INI		
1	2	3	4	5	6	7	8	9	10
	Jumlah Sub Kelompok Belanja Perjalanan Dinas Dalam Negeri	0	7,350,000	5,100,000	5,100,000	0	5,100,000	69.39	2,250,000
	JUMLAH KELOMPOK BELANJA BARANG DAN BARANG	34,940,000	8,340,000	5,600,000	5,600,000	0	5,600,000	67.15	2,740,000
	JUMLAH BELANJA OUTPUT 6634.EBA	34,940,000	8,340,000	5,600,000	5,600,000	0	5,600,000	67.15	2,740,000
	JUMLAH BELANJA KEGIATAN 6634	34,940,000	8,340,000	5,600,000	5,600,000	0	5,600,000	67.15	2,740,000
	JUMLAH BELANJA PROGRAM 01.01.WA	2,479,052,000	2,359,813,000	217,710,748	1,094,752,826	4	1,094,752,822	46.39	1,265,060,174
	JUMLAH BELANJA SUBFUNGSI 01.01	2,693,468,000	2,981,695,000	217,710,748	1,094,752,826	4	1,094,752,822	36.72	1,886,942,174
	JUMLAH BELANJA FUNGSI 01	2,693,468,000	2,981,695,000	217,710,748	1,094,752,826	4	1,094,752,822	36.72	1,886,942,174
	JUMLAH BELANJA CARA PENARIKAN 0	2,693,468,000	2,981,695,000	217,710,748	1,094,752,826	4	1,094,752,822	36.72	1,886,942,174
	JUMLAH BELANJA SUMBER DANA A	2,693,468,000	2,981,695,000	217,710,748	1,094,752,826	4	1,094,752,822	36.72	1,886,942,178
	JUMLAH BELANJA TRANSAKSI KAS	2,693,468,000	2,981,695,000	217,710,748	1,094,752,826	4	1,094,752,822	36.72	1,886,942,174

**NERACA**  
TINGKAT SATUAN KERJA  
PER 30 JUNI 2022  
(DALAM RUPIAH)

Kode Lap : LSAIKB  
Tanggal : 24-07-2022  
Halaman : 1

KEMENTERIAN NEGARA/LEMBAGA :076 KOMISI PEMILIHAN UMUM  
ESELON 1 :01 KOMISI PEMILIHAN UMUM  
WILAYAH/PROVINSI :2900 KPU PROVINSI BANTEN  
SATUAN KERJA :658042 KPU KABUPATEN SERANG  
JENIS KEWENANGAN :KD Kantor Daerah

1	2
<b>NAMA PERKIRAAN</b>	
<b>ASET</b>	
ASET LANCAR	
Kas di Bendahara Pengeluaran	15,000,000
<b>Jumlah ASET LANCAR</b>	<b>15,000,000</b>
ASET TETAP	
Tanah	954,557,996
Peralatan dan Mesin	4,600,510,575
Akumulasi Penyusutan Peralatan dan Mesin	(3,359,287,323)
<i>Peralatan dan Mesin (Netto)</i>	<b>1,241,223,252</b>
<b>Jumlah ASET TETAP</b>	<b>2,195,781,248</b>
PIUTANG JANGKA PANJANG	
Piutang Tagihan Tuntutan Perbendaharaan/Tuntutan Ganti Rugi	49,199,200
<i>Piutang Tagihan Tuntutan Perbendaharaan/Tuntutan Ganti Rugi (Netto)</i>	<b>49,199,200</b>
<b>Jumlah PIUTANG JANGKA PANJANG</b>	<b>49,199,200</b>
ASET LAINNYA	
Aset Tak Berwujud	39,820,000
Aset Lain-lain	204,117,500
Akumulasi Penyusutan Aset Lainnya	(204,117,500)
Akumulasi Amortisasi Aset Lainnya	(14,932,500)
<b>Jumlah ASET LAINNYA</b>	<b>24,887,500</b>
<b>Jumlah ASET</b>	<b>2,284,867,948</b>
<b>KEWAJIBAN</b>	
KEWAJIBAN JANGKA PENDEK	
Utang kepada Pihak Ketiga I	181,875,325
Uang Muka dari KPPN	15,000,000
<b>Jumlah KEWAJIBAN JANGKA PENDEK</b>	<b>196,875,325</b>
<b>Jumlah KEWAJIBAN</b>	<b>196,875,325</b>
<b>EKUITAS</b>	
EKUITAS	
<b>Jumlah EKUITAS</b>	<b>2,087,992,623</b>
<b>Jumlah EKUITAS</b>	<b>2,087,992,623</b>
<b>JUMLAH KEWAJIBAN DAN EKUITAS</b>	<b>2,284,867,948</b>



# KOMISI PEMILIHAN UMUM KABUPATEN SERANG

Alamat : Jl. Kitapa No. 33 Cilame - Serang

Telp. (0254) 202010, 202058

Fax. (0254) 201968

## **BERITA ACARA MIGRASI SALDO BUKU BESAR NERACA NIHIL DARI APLIKASI e-Rekon LK KE MODUL AKUNTANSI DAN PELAPORAN SAKTI TINGKAT KUASA PENGGUNA ANGGARAN**

Nomor: BAM- 404.2/658042/2022

Pada hari *Kamis* tanggal *Dua Puluh Satu* bulan *Juni* tahun *Dua Ribu Dua Puluh Dua* telah dilaksanakan migrasi data saldo buku besar Neraca periode tahun 2022 dari Aplikasi e-Rekon LK ke Aplikasi SAKTI. Data hasil migrasi ini akan digunakan sebagai dasar pelaksanaan implementasi SAKTI pada Satker Komisi Pemilihan Umum Kabupaten Serang

Hasil Migrasi dituangkan dalam Berita Acara Migrasi Saldo Buku Besar Neraca dengan hasil sebagai berikut:

### **I. DAFTAR ISIAN HASIL MIGRASI SALDO BUKU BESAR NERACA**

Kode Akun	Uraian Akun	Aplikasi e-Rekon LK	Aplikasi SAKTI	Selisih
(a)	(b)	(c)	(d)	(e) = (d)-(c)
-	NIHIL	NIHIL	NIHIL	NIHIL
Total		NIHIL	NIHIL	NIHIL

### **II. KETERANGAN**

#### **A. NILAI SETELAH MIGRASI**

*Terdapat / Tidak Terdapat* (\*) selisih antara nilai pada Aplikasi e-Rekon LK dengan Aplikasi SAKTI. Selisih tersebut disebabkan oleh:

1. Saldo Nihil
2. Saldo Nihil  
dst.

Atas selisih tersebut dilakukan tindak lanjut sebagai berikut:

1. Saldo Nihil
2. Saldo Nihil  
dst.

Demikian Berita Acara ini dibuat agar dapat digunakan sebagaimana mestinya.

Mengetahui,

Kuasa Pengguna Anggaran,



ADE WAHYU MARGONO, S.Sos  
NIP.197602292008111001

Operator,



AKHMAD TAQIYUDIN, ST  
NIP. 198004212009021005

**LAPORAN PERUBAHAN EKUITAS**  
**TINGKAT SATUAN KERJA**  
**UNTUK PERIODE YANG BERAKHIR 30-JUN-2022 DAN 2021**  
**(DALAM RUPIAH)**

Kode Lap : TINGKAT SATKER

Tanggal : 28-07-2022

Halaman : 1

KEMENTERIAN / LEMBAGA : 076 KOMISI PEMILIHAN UMUM  
 ESELON 1 : 01 KOMISI PEMILIHAN UMUM  
 WILAYAH PROVINSI : 2900 KPU PROVINSI B A N T E N  
 SATUAN KERJA : 658042 KPU KABUPATEN SERANG  
 JENIS KEWENANGAN : KD Kantor Daerah

No	Uraian	JUMLAH		KENAIKAN (PENURUNAN)	
		30-JUN-2022	30 JUNI 2021	JUMLAH	%
1	2	3	4	5 = 3 - 4	6
1	<b>EKUITAS AWAL</b>	2,551,191,283	0	2,551,191,283	-
2	<b>SURPLUS / DEFISIT - LO</b>	(1,534,797,530)	0	(1,534,797,530)	-
3	<b>KOREKSI YANG MENAMBAH/MENGURANGI EKUITAS YANG ANTARA LAIN BERASAL DARI DAMPAK KUMULATIF PERUBAHAN KEBIJAKAN AKUNTANSI / KESALAHAN</b>	49,199,200	0	49,199,200	-
3.a	Penyesuaian Nilai Aset	0	0	0	-
3.b	Koreksi Nilai Persediaan	0	0	0	-
3.c	Koreksi Atas Reklasifikasi	0	0	0	-
3.d	Selisih Revaluasi Aset Tetap	0	0	0	-
3.e	Koreksi Nilai Aset Tetap Non Revaluasi	0	0	0	-
3.f	Koreksi Lain-lain	49,199,200	0	49,199,200	-
4	<b>TRANSAKSI ANTAR ENTITAS</b>	1,022,399,670	0	1,022,399,670	-
5	<b>KENAIKAN/PENURUNAN EKUITAS</b>	(463,198,660)	0	(463,198,660)	-
6	<b>EKUITAS AKHIR</b>	2,087,992,623	0	2,087,992,623	-